EL DIARIO PALENTINO

Fundado en 1883 y 1890
N.º REFUNDIDO 5.367

TELEFONOS
1353 REDACCIÓN
1526 IMPRENTA
2006 ADMINISTRACIÓN

EL DIA DE PALENCIA

(Franqueo concertado)

DIRECCIONES
DIRECCIÓN Y TALLERES: MAYOR, 147-151
APARTADO DE CORREOS, 17

MARTES 8 MAYO 1956

EDICION MADRUGADA
Ocho páginas
UNA peseta

Apoteosis del cerro del Otero

El «dobanillo geológico» del Otero, pedestal de arcilla para el maravilloso Cristo de Macho, pudo vivir, por fin, el domingo su apoteosis romero.

El cielo, como un dosel de raso, de inmaculado azul. El sol intenso y radiante iluminaba, con sus más potentes reflectores, el típico escenario para el «rito» romero del «pan y quesillo».

Ante la ermita del Santo se aglomeró, como era de esperar, una muchedumbre formada por el pueblo llano, esperando la vitaminica «pedrea» municipal, que este año ha tenido dos interrupciones a causa de las veleidades del barómetro.

El rito se cumplió en tercera convocatoria y el terroso cono que exorna la epidermis de los campos de pan llevar, presentaba, como puede juzgarse por la foto de Payá, alegre y animado aspecto romero.

El almuerzo por cuenta del Municipio resultó muy bien. El «pan y quesillo» estaba, según nos dicen, tierno y sabroso. A media mañana, después de un paseíto campestre, se despierta el apetito y todo contribuye a la mejor aceptación del gratuíto aperitivo.

Es lo que decía uno de los compadres del Mercado Viejo mientras engullía un buen trozo de queso obtenido con agilidad acrobática en la «pedrea»:

—Si el «Muni» nos obsequiase todo el año con este almuerzo desde el balcón del Consistorio, nadie criticaría a los señores ediles...

¡Es toda una fórmula!

Dos noticias de color

CONFUNDIERON LAS CRIATURAS

Lisboa, 7.—Un error en la identidad de dos criaturas trasladadas desde el Hospital de Doña Estefanía al Hospital Curry Cabral, por haber sido atacadas de varicelas, produjo grandes perturbaciones. Se trataba de dos niños, de 18 y 6 meses, y la menor falleció después de haber sido equivocada su identidad con la de la otra niña. El caso produjo en las respectivas familias un auténtico drama, que tardó en ser puesto en claro. Las brigadas de la Inspección de Asistencia Social tratan de determinar las responsabilidades en el asunto.—Efe.

UNA CHATARRERIA EN EL ESTOMAGO

Teherán, 7.—Los cirujanos han operado al «mago» Einipur, que se hallaba aquejado de fuertes dolores de estómago, del que le han extraído 24 pinzas, 12 grandes cortaplumas, cuatro hojas de cuchillos largos, 13 pedazos de cristal, 19 eslabones de cadenas de metal, dos clavos de zapatos, dos correas de reloj de pulsera, dos tuercas y tornillos, una barra de metal y una cucharilla de te.

Einipur ha explicado que había practicado la magia durante 19 años y que algunas veces «se tragó los objetos que trataba de hacer desaparecer, para impresionar a los espectadores».

Me siento mucho más ligero, ha dicho, después de la operación, en que he perdido 16 libras de peso. Los objetos extraídos, son 86.—Efe.

El Ministro de Comercio en Valencia

Se salvará este año - el peor de todos - sin recurrir al restablecimiento del racionamiento

Se han importado 145.000 toneladas de aceite

El señor Arburúa recorre la zona naranjera afectada por las heladas

Valencia, .—Por vía aérea, procedente de Madrid, llegó el ministro de Comercio, don Manuel Arburúa, acompañado por el director general de Comercio, don Ramón Serrano y por el jefe del Gabinete Técnico del Ministerio, señor Calderón. Fué recibido en el aerodromo por las primeras autoridades valencianas que le cumplimentaron.

Desde allí, el ministro marchó a visitar la XXXIV Feria Muestrario Internacional de Valencia, siendo recibido por el presidente señor Gordillo y por la Junta Directiva de la misma, recorriendo detenidamente el certamen ferial, que ha sido ya visitado por más de doscientas mil personas.

El ministro, que se hospeda en Capitanía General, marchará esta tarde a Castellón para recorrer las zonas naranjeras afectadas por las heladas. A su regreso a Valencia, a las siete, recibirá en la Delegación de Comercio a distintas comisiones, representantes de sectores de la economía valenciana.—Cifra.

MANIFESTACIONES DEL SEÑOR ARBURUA

Vaencia, .—Terminada su visita a la Feria, el ministro de Comercio ha reunido a los informadores de Prensa en el despacho del presidente del Certamen y en presencia de autoridades, director general de Comercio; delegado nacional de Sindicatos; director general de Coordinación, Crédito y Capacitación y otras personalidades, el ministro felicitó, en primer lugar al presidente y directivos de la Feria por las muestras de superación que han dado respecto a Certámenes anteriores.

Preguntado sobre la situación del comercio y repercusión de las heladas en el mismo, dijo a los informadores que se calculan en una importante cantidad las bajas producidas en el comercio por falta de exportación a consecuencia de las heladas y añadió que se trata de suplir esta falta sobre todo para el año próximo, en que la situación será similar, por medio de créditos a largo plazo y restringiendo importaciones.

Así, en el tratado con Alemania se suplirán las exportaciones de productos afectados por las heladas con otras mercancías, por ejemplo, minerales de hierro y de mercurio y de wolfram, por valor de veinticuatro millones de marcos en números redondos, paliando así en lo posible los efectos de las heladas. Respecto al comercio con Francia dijo que es inmejorable y que no ha sido afectado por las situaciones políticas, pero que, de todos modos de mejorar las relaciones políticas siempre tendrían repercusión favorable en el comercio. Manifestó también que este año es el peor de todos no sólo porque las heladas han afectado a la naranja, sino también al aceite y que a pesar de ello se salva el bache sin recurrir al restablecimiento del racionamiento ni a otras medidas restrictivas.

Respecto al aceite dijo que se han importado 145 mil toneladas para el abastecimiento nacional. Insistió en recalcar que están cubiertas las necesidades nacionales hasta el mes de octubre y que, si es preciso se importarán todavía más. El valor de lo importado hasta ahora asciende a 60 millones de dólares, de los cuales parte se han pagado con cargo al excedente norteamericano y parte con fondos suministrados por el Ministerio.

Por último, aludió a la exposición flotante del barco "Ciudad de Toledo", que visitará puertos del Atlántico para hacer propaganda comercial, de lo cual confía el ministro se obtendrán bastantes resultados sobre todo si los comerciantes dejan representante en los puertos que toquen para poder hacer pedidos de las mercancías.—Cifra.

Tito llega a París en tren blindado

Se extreman las precauciones policíacas

El dictador yugoslavo conferencia con Mollet antes de su viaje a París

París, 7. — El dictador Tito, de Yugoeslavia, ha llegado a París en tren blindado, para realizar una visita oficial de cinco días de duración. Las autoridades francesas han adoptado numerosas precauciones.

El último jefe del Estado yugoeslavo que visitó Francia, fué el rey Alejandro I, a quien acompañaba el ministro de Asuntos Exteriores, Jean Lousi Barthou, cuando murió asesinado en Marsella el 9 de octubre de 1934.

La policía ha suspendido todos los permisos a los agentes y han sido pedidos refuerzos a la policía de varios departamentos. Hay noticias no confirmadas de que ochenta emigrados yugoeslavos han sido enviados a Africa del Norte, para ser retenidos allí, y que a otros 300 se les ha dado orden de salir de París mientras dure la visita del dictador.

Han sido especialmente rigurosas las precauciones de seguridad tomadas cuando el tren pasó por Italia. Se afirma en los círculos políticos que Tito celebrará discusiones con el jefe del Gobierno Guy Mollet y el titular de Asuntos Exteriores Christian Pineau en relación con la visita que los dos políticos franceses realizarán a Moscú dentro de unos días. Tito visitará Rusia el mes que viene. Hay noticias de que Tito acaso pida a Francia nuevos aviones de bombardeo supersónicos, tipo «Mystereiv» de la clase que se vendió recientemente a Israel.

Tito y su actual esposa llegaron a la estación a las diez y media de la mañana, donde fueron recibidos por el presidente de la República Coty, y otras personalidades.

Acompaña también a Tito el ministro de Asuntos Exteriores, Popovic.—Efe.

DIMITE EL VICEPRESIDENTE DE POLONIA

Berlín, 6.—En Varsovia se anuncia la dimisión de Kacok Berman, como vicepresidente del Consejo de la Polonia comunista y miembro del Politburo del partido obrero —comunista—, del que dirigía las secciones de seguridad y cultura.

La dimisión ha seguido a críticas formuladas contra él en el seno del Politburo y es la última de una serie de renuncias o separaciones forzosas de titulares de altos cargos en Polonia en los últimos tiempos. —Efe.

Muere electrocutado en unas prácticas de Rayos X

EL PROFESOOR FILOS ESCLAGON ESTABA REALIZANDOLAS ANTE SUS ALUMNOS

París, 6. — Cuando realizaba unas prácticas de Rayos X, ante trescientos alumnos de la Facultad de Ciencias de la Universidad de París, el profesor Filos Esclangon, cayó muerto, electrocutado, por haber tocado involuntariamente unos cables de alta tensión.—Efe.

Colaboradores de DIARIO - DIA

CAMINOS DE JUVENTUD

Por MARICHU DE LA MORA

LA adolescencia, la juventud se decía, no era comprendida. Las personas mayores encerraban a los infelices de pocos años entre muros de silencio, de respetos, de obediencias y moralidad y las criaturas se llenaban de rebeldías en el ánimo, a la misma edad que desfiguraba su rostro antiestéticos granos. Luego a los primeros se les llamó complejos y a los segundos acné juvenil. Era un paso. Había que tomar las dos cosas en serio. A la juventud había que dejarla entera libertad y se cuidó casi exclusivamente de la belleza exterior. La experiencia de los nuevos métodos ha dado sus resultados. Cojamos de entre ellos los que confesamos sean quizá tres casos extremos. Pero eso sucede siempre con los ejemplos.

En la dulce Francia florece la empalagosa Monou Drouet. Lo mejor que la podía pasar es que de verdad ella no hubiera escrito sus poéticas composiciones y que las cursis bobaditas que se le atribuyen fueran ideadas por su madre adoptiva mientras se apasionan los ánimos en torno suyo. La infancia a prodigio está de moda. Y mejor aún si en todo se puede adivinar algo turbio o confuso. Bastaba para que naciera el «caso» Minou.

También de nuestra dulcísima vecina es la noticia de Francoise Sagan. Colegiada aún escribe su primer libro «Bonjour Tristesse». Gana el premio de los críticos en 1954 y se venden sus ediciones como rosquillas. En la época de la que antes hablábamos en la que la autoridad paterna aún se hacía sentir, lo probable es que a Francois la hubieran propinado una buena paliza, o la hubieran recluido en algún correccional según fuera su ambiente familiar. Hubiera sido un caso más del «genio» ahogado por la incomprensión. Hoy no corremos ese peligro. El genio se alienta y se anima, los editores también y seguramente que la familia está tan contenta de la niña. Francoise, estimulada, produce un segundo libro. «Un certain sourire». Hasta la segunda obra no empezamos quizá a conocer a un autor. Un solo libro, sobre todo el primero, es como el ver una imagen sin relieve. «¿Qué hay detrás, al lado, en el fondo de todo esto?», nos preguntamos. Francoise se nos va definiendo. Escribe siempre en primera persona y entre sus endebles sentimientos y vagas ideas queremos adivinar a una muchacha de hoy, Dominique, la protagonista, no es buena ni mala, ni capaz de ser por mucho tiempo feliz ni desgraciada. Es como una sombra desaliñada y aburrida que peca sin remordimientos y sin alegría. Tan alejada está de la angustiosa caída, que mezcla y las lágrimas del remordimiento a las del placer, como de la exuberante y desenfadada y pagana afición a lo elemental. La joven estudiante Dominique, alterna los amantes sin vicio, sin pasión y sin amor. Diríamos que por inercia y quizá mejor aún por tontería. Y sus ediciones siguen agotándose como si miles de anémicas contemporáneas se hallaran a sí mismas en las pálidas indecencias de la juvenil autora. Y esto es lo más grave.

El tercer caso es más directamente trágico. Un muchacho inglés de 14 años es condenado a cadena perpetua por haber matado a un compañero de juegos a fuerza de golpes con un mazo de cricket. Los médicos diagnostican un complejo «materno» y explican que el niño cometió el crimen como defensa contra su padre al que odiaba. Tenemos ante la vista los tres retratos formando grupo. La madre, severa, de gafas coloca posesivamente una mano sobre el hombro del joven delincuente. Este clava la mirada si no cariñosa al menos indiferente en el padre. A primera vista una escena cualquiera de familia que recoge la cámara. Si no hacemos ningún comentario es sencillamente porque no se nos ocurre. Ninguno. Nuestra máxima impresión es la del estupor.

Apresurémonos a decir que pertenecemos a la anterior generación. Precisamente a esa en la que nacieron los primeros brotes de protesta contra la «incomprensión» a la juventud. De aquí a entonces se ha recorrido mucho camino y deprisa. El que no siempre lo aprobemos quizá sólo quiere decir que estamos pasadas de moda. Y que se nos escapan agudezas, finuras y sutilezas actuales a nuestras antiguas y más toscas mentes. El que se escandalice o apene nuestro corazón ante algunos hechos de los jóvenes de hoy, también es posible que no tenga importancia, pero sentimos la debilidad de desear que los jóvenes sean felices. Nos siguen pareciendo indefensos, inseguros, balbuceantes y propensos a herirse a sí mismos. El que más y el que menos tenemos como recuerdo de nuestra propia juventud el del rico empobrecido que derrochó tanta e injustamente sus caudales. Y la sensación no es alentadora. No hay motivo para deseársela a nadie. Y menos a quienes como los niños o los jóvenes españoles nos pertenecen, quieran ellos o no, en continuación de patria, responsabilidad, generación y estirpe.

Exclusivo para EL DIARIO PALENTINO-EL DIA DE PALENCIA

(Prohibida la reproducción)

Tres chicos franceses raptados por los rebeldes argelinos

Se les busca utilizando helicópteros y perros policías

Argel, 7. — Después de unas pesquisas de cinco días en que han participado colonos y soldados franceses, helicópteros y perros policía, siguen sin ser descubiertas trazas de tres muchachos franceses que han sido raptados para exigir rescate, según manifiestan las autoridades.

Esta mañana han continuado las pesquisas en la zona cerca de Aïnbeida (distrito de Constantina), aunque las autoridades reconocen que casi se han disipado todas las esperanzas.

Los tres muchachos son Andrés Almiras, Gilbert Bousquet, y Jean Paul, Mario. Iban en bicicleta por las afueras del pueblo, a doce kilómetros al Noroeste de Orlenasville, cuando fueron capturados al ponerse el sol el jueves pasado.

Después, centenares de soldados y voluntarios, han estado buscando en el distrito. Hallaron dos cadáveres el viernes, pero resultaron ser de pastores musulmanes degollados por los rebeldes.

En Argel y otras ciudades del territorio argelino, se han registrado diversos atentados.—Efe.

El panorama ganadero en Soria es optimista

Dos pesetas en kilo ha bajado la carne de cordero

Soria, 7. — La principal característica de los mercados sorianos, es la de que en los últimos días, la carne de cordero ha tenido otra sensible baja de dos pesetas en kilogramo.

Los precios que se pagan ahora en Soria, son: ternera de primera, a 45 pesetas kilo y de segunda, a 24. Corderos, chuletas, 30 pesetas; pierna, 26 y paletilla, pecho y cuello, 22.

Los huevos, siguen vendiéndose a 18 pesetas docena y los piensos siguen cotizándose a precios altos. Los yeros y cebada tardía se venden a 4'50 pesetas kilo; cebada caballar, a 4'50 y avena a 4,25.

El panorama ganadero es francamente optimista.

Las Cortes Españolas celebran mañana sesión plenaria

Juramento de los nuevos procuradores

Madrid, 7.—En la plenaria que celebrarán mañana las Cortes Españolas, intervendrán el ministro de la Gobernación para hablar del proyecto de Régimen del Suelo; defenderá el dictamen, el señor García Hernández, director de Administración Local. El ministro subsecretario de la Presidencia, hablará de la protección a la Marina mercante y defenderá el dictamen el subsecretario de Comercio. En el de la mejora de las remuneraciones de los funcionarios civiles y militares hará uso de la palabra el ministro de Hacienda. Acerca del proyecto de Guinea hablará el señor Prados Suárez y el proyecto de transportes de Madrid será expuesto por el Alcalde de la capital.

Don Esteban Bilbao pronunciará unas palabras de recuerdo para la memoria del General Moscardó y del señor Zumalacárregui.

Prestarán juramento como nuevos procuradores, el ministro de Educación Nacional; don Antonio García Rodríguez; don Domingo Saavedra Sánchez; don Alberto Martín Gamero; don Pablo Arredondo; don Angel Sanz; don Enrique de Lis Louis; don Jesús López-Cancio y don Ramón Hernández García.—Cifra.

Audiencia diplomática en el Ministerio de Asuntos Exteriores

Madrid. — El ministro de Asuntos Exteriores ha recibido en audiencia diplomática a los embajadores de El Salvador, doctor Héctor Escobar Serrano, quien le presentó al nuevo ministro consejero de la Embajada, don Rolando Deneke; de Chile, don Oscar Salas Letelier; de Portugal, doctor José Nosolini; del Irak, señor Ibrahim Al-Khudairy y de Estados Unidos, señor John Davis Lodge y al ministro de la Unión Surafricana, señor S. F. Du Totit.

Funerales en Madrid por el alma de doña Carmen Primo de Rivera

Presidieron el Embajador de España en Londres y el Ministro señor Arrese

Madrid, 7.—En la iglesia de Santa Bárbara se ha celebrado un solemne funeral por el alma de doña Carmen Primo de Rivera. El templo se hallaba repleto de fieles. Presidieron el hermano de la finada Duque de Primo de Rivera, embajador en Londres; el ministro secretario general señor Arrese; el ex ministro señor Fernández Cuesta; don Isidro Sáenz de Heredia y don Agustín Aznar. —Cifra.

España está dispuesta a la derogación del Estatuto Internacional de Tánger

Ese Estatuto está en contradicción con el reconocimiento de un Marruecos independiente, soberano y unido

Madrid, 7.—«España, está dispuesta a la derogación del estatuto internacional de Tánger», afirma don Pedro Gómez Aparicio, en su comentario semanal que hoy publica en la «Hoja del Lunes».

«El Gobierno del Sultán Mohamed V —escribe— ha planteado en los últimos días el problema de la incorporación, al imperio jerifiano, de la zona internacional de Tánger. Se trata de un asunto que, muy probablemente, habrá de ser objeto de un detenido examen durante las entrevistas que el ministro marroquí de Asuntos Exteriores, Balafrej, celebrará en París, donde se encuentra ya, y en Madrid, a donde llegará mañana martes».

Se refiere después a la petición formulada por el representante marroquí en la Asamblea legislativa, en la que solicitaba la inmediata apertura de negociaciones para la redacción de un nuevo estatuto tangerino. Ya la nota publicada en este sentido después del Consejo de Ministros celebrado en Rabat, afirma que «nadie puede negar que Tánger con su «hinterland» es parte de Marruecos y que está sometido a la soberanía del Sultán, de manera que en todos los sucesivos textos estatutarios se reconoce la delegación de los poderes sultanianos en el Menduh o en los organismos internacionales».

Después de hablar de «la inalterabilidad de la actitud de España», pone de relieve la fidelidad «a las ideas de que Tánger es parte de aquella zona Norte y reconocida por España la independencia de esta zona dentro de la unidad soberana de Marruecos, considera el señor Gómez Aparicio innecesario «decir que rechaza toda idea de exclusión y como consecuencia que está dispuesto a negociar la abrogación de un estatuto de internacionalización que le repugnó siempre». «Es evidente —agrega—que en esas negociaciones, a España le corresponden —y reclama— un papel especial. Aunque no sea más que en consideración al hecho indispensable de que los intereses españoles en Tánger no pueden ser comparados con los de ningún otro país. Ante todo la gran mayoría de la población no europea es española, y claro es que sus intereses necesitan de un reconocimiento y de una protección. Complementariamente existe la importante razón de una inmediata vecindad que, desde el doble punto de vista estratégico y político, plantea para España y Marruecos el problema de la seguridad del Estrecho y consiguientemente de la seguridad común».

«España —dice por último— está dispuesta a abrir las negociaciones para la derogación de un estatuto que nunca tuvo el asenso español y que en la actualidad está en contradicción fundamental con el reconocimiento de la independencia de un Marruecos soberano y unido».—Cifra.

BILBAO ES LA META

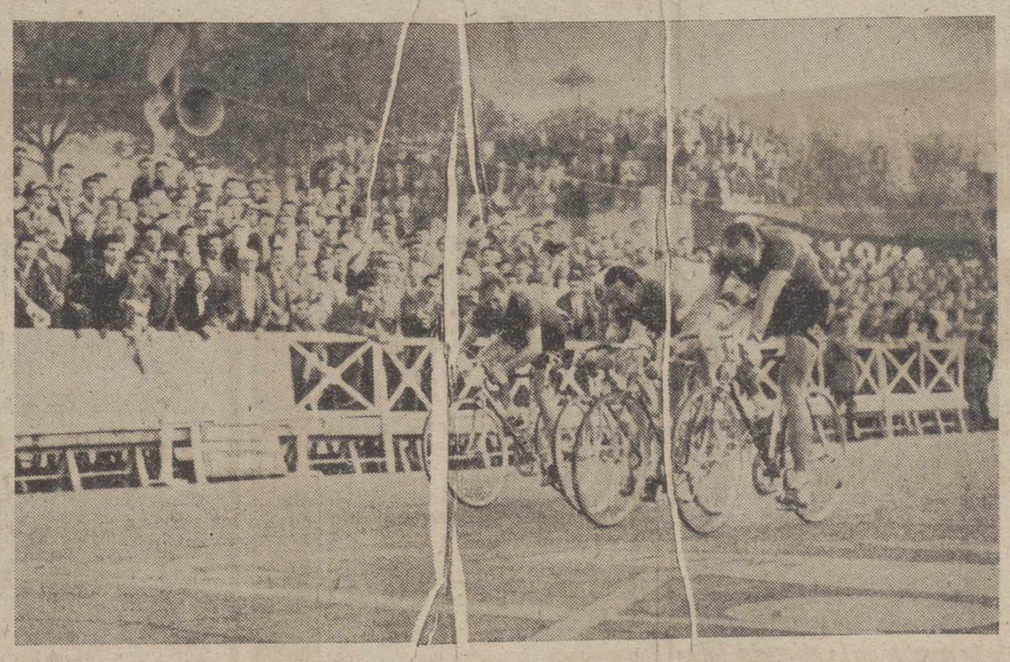

En la fotografía aparece la llegada a la meta establecida en el Circuito de Montjuich, en la etapa Tarragona-Barcelona de la Vuelta Ciclista a España. Se recoge gráficamente, la primera victoria del «bello Hugo», el famoso suizo Koblet, que aparece a la derecha disputando el «sprint» a los especialistas en llegadas, Van Steenbergen y Poblet (tapado por el belga) y el italiano Pardoan. Su primera victoria ha coincidido casi con su abandono, pues esta tarde en la etapa a Zaragoza se ha retirado de la prueba. La Vuelta sigue y con una excelente «colocación» de los españoles, se espera en esta semana el asalto definitivo. Porque la meta es Bilbao, y por medio está la montaña

(VEA EN PAGINAS INTERIORES, UNA INFORMACION COMPLETA DE LA GRAN PRUEBA CICLISTA)

M.C.D.2022

PALENCIA AL DIA

El "record" de la romería

Pan, quesillo, caracoles, música de Banda, polvo, jolgorio, olor de tomillo y otras cosas... ¡Y vino, muchísimo vino!... Tal pudiera ser el resumen de la típica romería de Santo Toribio que, por fin, pudo celebrarse en tercera convocatoria, con el permiso de S. M. el Barómetro.

Resultó brillantísima —toda una estampa del más simbólico y pintoresco palentinismo— la procesión de Cabildo y Concejo hasta la Ermita del cerro, con la imagen del Santo eremita, Co-Patrón de la ciudad, llevada a hombros de los seminaristas hasta la Ermita donde se celebró la solemne función religiosa, en acción de gracias por la protección dispensada a los vecinos, siglos atrás, por el Santo que combatió a los herejes priscilianistas, siendo apedreado por los impíos hasta que fueron castigados con una tremenda inundación en la que muchos perecieron ahogados.

De todo ello nos habla la leyenda y se evoca cada año con la tradicional rogativa y el lanzamiento de las bolsas de pan y quesillo desde el balcón de la Ermita.

Este reparto de vitaminas, a la rebatiña, tuvo muchísimo público. Acudieron los vecinos, como las moscas a la miel, con la esperanza de atrapar el reconfortante bocadillo regalo del Municipio. Unos lo consiguieron y otros, no, pero todos se divirtieron de lo lindo y tomaron el sol y el puro oxígeno con algo de polvo. Aún hubo «mejor entrada» por la tarde. La romería, por celebrarse en domingo y con tiempo espléndido, batió todos los «récords» de animación. No todo fué paz y alegría romera. Se registraron algunos incidentes y accidentes, más o menos lamentables, aunque no demasiado graves. ¡Sustos y lágrimas en medio del jubiloso zafarrancho sobre la gredosa y pelada falda del cerro!

Otros acudieron al Monte, prefiriendo un lugar más calmoso y apacible. La capital se despobló, aunque después de la puesta del sol se reanudó el bullicio callejero.

En las «peñas» taurinas las caras se pusieron largas, cuando por la mañana se supo que Marcos de Celis no toreará el domingo próximo en Valladolid. Se creía que la empresa de la vecina capital consideraría interesante y «taquillero» al torero palentino que, sin duda, como ocurrió en otras ocasiones, arrastraría un buen contingente de «hinchas». Pero por lo visto no ha habido acuerdo en las negociaciones más o menos diplomáticas entre la empresa y el apoderado del diestro.

Menos mal que, por la noche, esta mala impresión se vió mitigada por la noticia del triunfo del torero de Palencia en la lejana plaza de Orán. Allí, Marcos de Celis, encerrado con «Miuras», se sacó la espina de la mala suerte de su alternativa en Madrid y cortó dos orejas y rabo de uno de sus enemigos, siendo llevado a hombros por las morunas calles hasta el Hotel.

Ayer, como lunes, la actualidad local aparece en blanco. El primer día de la semana, asueto de zapatero, lo es también de comentarios, aunque el periodista, siempre al hilo de la actualidad, no tenga tiempo ni para respirar... ¡Ustedes mandan!

TEATRO PRINCIPAL
Hoy, despedida de la Compañía del Teatro Lara, de Madrid, con el estreno de la preciosa comedia «La herida luminosa», el éxito más grande de todos los tiempos. La comedia que está siendo representada en Madrid y Barcelona, diariamente desde hace ocho meses.

GRAN TEATRO ORTEGA
«Corazón de hielo».

CINE PROYECCIONES
«Todos los hermanos eran valientes».

CINE CASTILLA
«Marta».

CALIFICACION MORAL:
«La herida luminosa» (3). «Corazón de hielo» (4). «Todos los hermanos eran valientes» (3). «Marta» (3).

Homenaje Nacional a Su Santidad Pío XII

Nuevos donativos recibidos en el Palacio Episcopal

	Pesetas
Asociación del Apostolado de la Oración (Palencia)...	1.000
Palencia, Convento de San Pablo	200
Id., Asociación de Santa María de Fátima	200
Id., Adoración Nocturna Femenina	150
Baltanás, colecta ordinaria	50
Id., colecta extraordinaria	450
Arenillas de San Pelayo, Parroquia	85
Renedo de Valdavia, Parroquia	100
La Serna, Parroquia	28
Id., Hijas de María	50
Id., Apostolado de la Oración	50
Renedo de la Vega, Parroquia	22
Id., Hijas de María	75
Id., Apostolado de la Oración	75
Torremormojón, Parroquia	42,20
Id., Ayuntamiento	100
Velilla del Río Carrión, Colecta, Parroquia	250
Valdecañas, Parroquia	81
Id., Hijas de María	25
Id., Niños de la Escuela	14
Villelga, Parroquia	16,25
Ampudia, Colecta	403,45
Villerías, Parroquia	107
Villemar, Parroquia	16
Lores, Ayuntamiento	50
Cisneros, Parroquia	300
Id., Hijas de María	100
Id., Apostolado de la Oración	100
Id., Cofradías	100
Id., Pan de los Pobres	100
Amusco, Ayuntamiento	300
Espinosa de Villagonzalo, Parroquia	1.750

Se reanuda el ciclo de conferencias de la "Cátedra Española", del Círculo Cultural del Movimiento

Disertó brillantemente sobre "La bomba de hidrógeno", el Dr. Senent

Presidió el acto el Gobernador Civil y otras autoridades locales

El sábado, a las ocho de la noche, en el salón de sesiones de la Diputación Provincial, se reanudó el ciclo de conferencias correspondiente a la "Cátedra española", que para el presente curso, ha organizado el Círculo Cultural del Movimiento.

Ocupó la tribuna pública el ilustre doctor don Salvador Senent, catedrático de la Universidad de Valladolid, quien pronunció una brillante conferencia sobre el interesante tema "La bomba de hidrógeno", cuyo extracto publicaremos oportunamente en nuestra página de Cultura.

Presidieron el acto el Excelentísimo señor Gobernador Civil y Jefe Provincial del Movimiento, don Víctor Fragoso del Toro; subjefe provincial del Movimiento, señor Fernández Ventura; presidente de la Diputación; presidente y fiscal de la Audiencia; delegado de Hacienda y otras representaciones oficiales, asistiendo distinguidas personalidades docentes y un selecto público.

Hizo la presentación del orador, el secretario del Círculo Cultural, don Dacio Rodríguez Lesmes, quien, previamente, dió lectura de la memoria comprensiva de las actividades desarrolladas por dicha Entidad y los proyectos existentes en la misma para la próxima etapa.

RELOJES SUIZOS
A PLAZOS Y CONTADO
La Casa más antigua. Relojes desde 44 pesetas al mes. Pida catálogo gratis
COMERCIAL RELOJERA SUIZA
Apartado, 66. — ZAMORA

LETRAS DE LUTO

Cristianamente ha fallecido en Prádanos de Ojeda, don César Morales Díaz, médico titular de dicha localidad, donde ejerció con singular celo y competencia su labor profesional. Su caballerosidad e inteligencia, le granjearon generales simpatías y aprecios.

Testimoniamos a su afligida esposa, doña Encarnación Ceinos Fernández; hijos doña María de los Angeles, don José Luis, don Enrique, doña Mercedes, don Alberto, doña María del Pilar, don Fernando y don Carlos; hijos políticos; hermanos don Augusto y doña Carmen; hermana política; nietos, sobrinos, primos y demás familia, nuestro sentido pésame.

—A la temprana edad de 28 años, cuando todo un porvenir se le abría por delante, ha entregado su alma a Dios en Villamuriel de Cerrato, doña Milagros Nieto Otero. Dotada de excelentes prendas personales, a ellas atemperó su conducta, poniendo de manifiesto en todo momento, sus nobles sentimientos.

Expresamos nuestra condolencia a su apenado esposo don Amable Fernández Camporredondo; padres don Porfirio Nieto Gutiérrez y doña Elvira Otero Gutiérrez; hermanos políticos, padres políticos, tíos, primos y demás parientes.

Rogamos a nuestros lectores una oración por el alma de los finados.

Se celebra con gran animación la fiesta de Santo Toribio

Por la mañana se tiró el clásico "pan y quesillo", organizándose por la tarde la popular romería

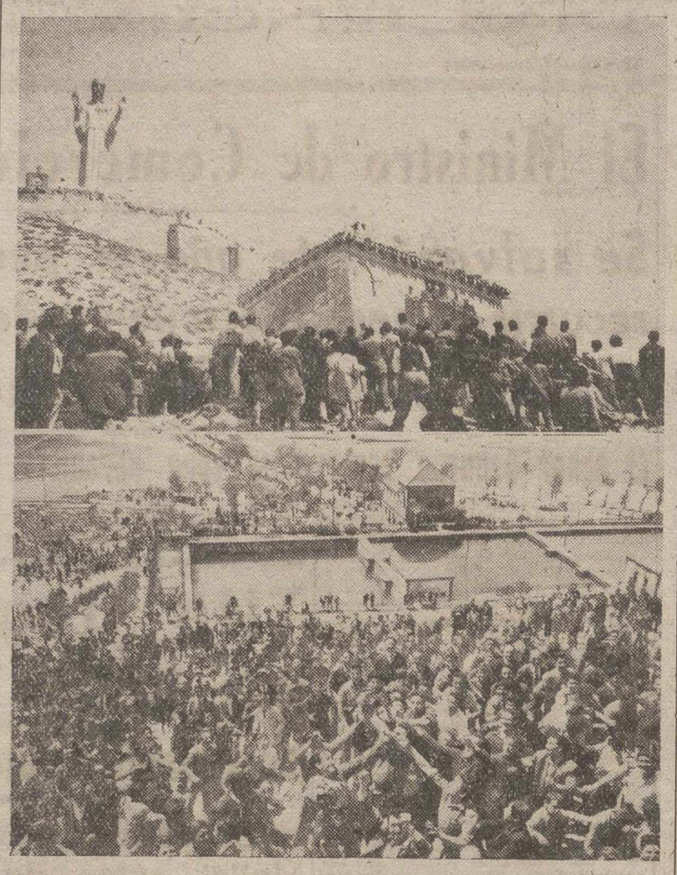

La clásica «pedrea» del «pan y quesillo», tuvo este año una concurrencia extraordinaria, como lo prueban las presentes fotografías. Con un sol de justicia, cientos de palentinos esperaron al pie de la casilla del cerro, a que los canónigos y munícipes lanzasen las bolsas conteniendo las ricas viandas, que fueron atrapadas rápidamente, sin que tocasen el suelo, por las ávidas manos del gentío, entre el griterío y júbilo general.—(Fotos Payá)

Con gran animación pública, se celebró el domingo la festividad de Santo Toribio, copatrono de la ciudad, cuya rogativa y cultos propios, hubieron de suspenderse, por causa del mal tiempo, varias veces.

El día magnífico de sol, permitió que los palentinos acudiesen multitudinariamente al cerro del Otero, tanto por la mañana, a las misas y clásica tirada del "pan y quesillo", como por la tarde a la popular romería amenizada por la Banda Municipal de Música.

A las diez de la mañana, salían de la S. I. Catedral el Cabildo Catedralicio y el Concejo Municipal en pleno, bajo mazas, con dalmáticas y clarinero, hacia el Cristo del Otero, en solemne rogativa, como cumplimiento del voto de Clero y Villa prometido al santo destructor de la herejía priscilianista.

Llegados al cerro, la piadosa comitiva se dirigió a las capillas enclavadas en el mismo, en las que se celebró las misas rituales, una solemne, en la ermita de la cumbre y otra rezada, en la de abajo, presididas por el Cabildo catedralicio y Corporación municipal, a cuya cabeza figuraba el alcalde señor Almodóvar Rodríguez. Terminadas las ceremonias religiosas, que fueron amenizadas por la capilla de la Catedral y Banda Municipal de Música, se procedió a la bendición del pan y queso, que, acondicionado en bolsas, en número de mil, fueron seguidamente arrojadas desde la casilla por los canónigos y capitulares municipales, a la multitud que esperaba esta típica "pedrea" simbólica, en las laderas del cerro.

Acto seguido, después del ágape tradicional del Cabildo y Concejo, la procesión regresó a sus puntos de partida.

Por la tarde, fué una verdadera riada humana la que, ininterrumpidamente, acudía al pie del cerro del Otero y subía por el camino en caracol hasta la misma ermita de la cumbre, bien a rezar al santo y a dejar ex-votos, o a cumplir con la costumbre ancestral de la visita y celebración de la romería típica.

Innumerables puestos de bebidas, meriendas, churros, avellanas y otras chucherías, colocados en torno a la pradera del cerro, hicieron buen negocio con la constante afluencia de parroquianos. Muchísimas familias acudieron a merendar y la juventud aprovechó bien la tarde bailando incansablemente hasta las nueve y media de la noche, en que la Banda Municipal de Música dió por terminado su concierto de bailables.

Una celebración, en verdad, esplendorosa, que pudo compararse por la concurrencia y animación observadas, a las mejores romerías de Santo Toribio de otros tiempos; pero este año, con la triste efemérides que registró la crónica de sucesos, puesto que, sin duda por el exceso de público resultaron varios heridos entre los asistentes, al rodar algunos de ellos por las laderas del Otero.

SUCESOS LOCALES

JOVEN HERIDA.—Cuando, en la tarde de ayer se encontraba en la romería del Cristo del Otero la joven Consuelo Herrero, de 15 años de edad, sin que aún puedan precisarse las causas a que fué debido el accidente, se cayó rodando por la ladera del monte, en un trayecto de 20 metros. Recogida inmediatamente, fué trasladada en un auto particular a la Casa de Socorro, donde el médico de guardia don Sixto Briso, la curó de primera intención, apreciándola heridas contusas en el globo ocular derecho, con equimosis palpebral y región superior abdominal y ligera contusión en la cresta ilíaca derecha, lesiones que fueron calificadas de pronóstico reservado, ingresando dicha joven en la Residencia Sanatorial "Lorenzo Ramírez", donde en la mañana de hoy nos informan que le ha desaparecido la conmoción cerebral, apreciándosela un mejor estado general y estando sujeta a observación.

SANCIONES GUBERNATIVAS. — Con 100 pesetas de multa ha sido sancionado por el Gobernador Civil, Fernando López Beltrán, de 44 años, por dar lugar a un fuerte escándalo en la vía pública.

50 pesetas de multa le han sido impuestas a Antonio Villamediana Fernández, por desobedecer a una pareja de la Policía Armada.

NIÑO LESIONADO.—En la Casa de Socorro fué asistido Luis Alfonso Antolín Vicario, de 2 años, de una contusión con hematoma en la cara externa de la rodilla. El pequeño, se cruzó al parecer con un taxi, en la calle Cardenal Almaraz, que le arrolló, produciéndole las lesiones descritas.

CASA DE SOCORRO

LESIONADOS.—En la Casa de Socorro, se ha prestado asistencia médica a los siguientes:

José María Giraldo, de 13 años, que sufría herida contusa en la región mentoniana y contusión erosiva en la región malar derecha, producida al caerse con la bicicleta.

Mariano Herrero, de 11 años, a quien se extrajo un trozo de madera que tenía clavado en el dedo anular derecho.

Antonio Pachón, de 2 años, esguince de ligamentos en la articulación de la muñeca, por accidente casual.

Miguel Angel Callejo, de 5 años, herida contusa en la región frontal.

Faustino García, de 42 años, ligera conmoción cerebral; herida contusa en el arco superciliar derecho; fractura completa por el tercio externo de la clavícula derecha, causadas al caerse de la bicicleta. Ingresó en la Residencia Sanatorial "Lorenzo Ramírez".

Angelines Ortega, de 2 años, herida contusa con sección total del pabellón auricular derecho, por caída casual.

Zósimo Rodríguez, ataque de alcoholismo.

Weberdemele Murman, súbdito alemán, de 64 años, pequeña herida incisa en el dorso de la mano izquierda, producida en accidente casual.

Carmen Granja, de 15 años, conmoción cerebral por caída provocada.

Felisa Mena, de 5 años, herida contusa en el tercio superior de la cara antero-externa de la pierna derecha, por caída provocada.

DE ENSEÑANZA

TRIBUNAL DE OPOSICIONES A UNA SECCION DE LA GRADUADA ANEJA DE LA ESCUELA DEL MAGISTERIO DE PALENCIA

Opositora propuesta para ocupar la vacante y puntuación total obtenida en estas oposiciones:

1.—Doña María Angeles Antonio Flores, 10'10 puntos.

Palencia, 7 de mayo de 1956.—La Secretaria, *María Pilar M. Mediavilla.*—V.º B.º: La Presidenta, *María Francisca Useros.*

DIARIO DE AVISOS

FARMACIAS DE GUARDIA.—Durante la semana están de guardia las farmacias de don Alberto Torres (calle Mayor, número 2) y doña Victoria Manteca (Mayor, número 174).

REGISTRO CIVIL

MATRIMONIOS. — Jaime Sinde Tura, de Caldas de Momby, con Aurea Masa Peinador, de Dueñas; Santos Miguel López, de Pamplona, con Petra Esteban Marín, de Amusco.

NACIMIENTOS. — José María Pérez Nieto, de José y Lorenza, San Antonio, 2; María Pilar Arconada Rodríguez, de Luis y María Mercedes, Residencia Ramírez; Juan Fernández Rendos, Martín, de Aniano y Victoriana, Corral Gil de Fuentes; Pedro Sarmiento Luis, de Pedro y Sagrario, Avenida Santander, 24.

DEFUNCIONES. — Leopoldo Gil Fernández, de 76 años, viudo, Huerta de Guadián; Santiago Bravo García, de 59 años, casado, Carretera de Villalobón.

Cuatro Cantones

Cambio de decorado urbano

Como en una rápida mutación escenográfica, la ciudad ha cambiado de pronto, su fisonomía invernal por sus más radiantes decorados primaverales.

El influjo de la bella estación se deja sentir, no sólo en el maravilloso despertar de la naturaleza —ese «milagro de la Primavera» que dijo el poeta— sino también en la fisonomía de las ciudades y hasta en la íntima reviviscencia de lo que los psicoanalistas llaman el «ansia de vivir».

Es, en efecto, como un apoteosis vital que enciende en nuestra subsconsciencia nuevas luminarias de ilusión y de alegría. La vida urbana acelera su ritmo. Diríase también que la ciudad estrena un rostro nuevo, y hasta cambia su «maquillaje».

De pronto, han florecido las terrazas de los cafés y se han plegado los párpados verdes de las persianas, para proteger el interior de las casas, de las ardientes lanzadas del sol.

Las "guapas de campeonato"

Hay toldos policromos que «hacen juego» con los leves vestidos de las mujeres.

Ellas estaban esperando anhelosamente la llegada del buen tiempo para colaborar en la gran fiesta callejera del orto primaveral.

Un forastero se mostraba ayer pasmado en el paseo de doce, ante el maravilloso desfile de «bellezas femeninas»:

—¡En ningún otro sitio he visto tal cantidad de chicas guapas reunidas en menos espacio de asfalto!...

Y completó su piropo colectivo:

—Vuestra calle Mayor, es como una pasarela ideal para un concurso de belleza en el que podría elegirse cualquiera «Miss Universo»...

El hombre estaba con razón, extasiado. Los que vivimos en Palencia todo el año resistimos mejor el «gran desfile», aunque tampoco podemos refrenar nuestra admiración. La vista no se acostumbra nunca al destello solar y hay que usar gafas negras.

Y es que no hay que darlo vueltas: en Palencia tenemos guapas de campeonato para «epatar» a Sofía Loren. ¡Aunque, como siempre, sin publicidad!...

Aprovechando las delicias de un día primaveral, sin ambigüedades atmosféricas, la gente se «echó al campo». El «lleno», como es natural, correspondió al cerro del Otero. Pero, otros, huyendo del mundanal ruido, prefirieron subir a la incomparable finca del común, el bien ensalzado Monte «El Viejo».

Bombillas que no pueden lucir

El domingo comenzó a funcionar, por primera vez este año, el autobús que sube al Refugio. Parece que la Empresa concesionaria ha dado seguridades al Ayuntamiento de que el servicio se hará con las debidas garantías de regularidad y seguridad para los usuarios. Si la promesa se cumple, como es de esperar, los «amigos del Monte», cada año más numerosos, se sentirán satisfechos. Por cierto que uno de los parajes del monte más bellos, desde el que se otea un maravilloso panorama, con la ciudad extendida a lo largo del valle del Carrión, es la «Casa Pequeña», preferida por los automovilistas.

Como se recordará, el pasado Otoño se acordó dotar de luz eléctrica las casas de los guardas y, en efecto, se hizo la instalación con todas las de la ley, sin olvidar el correspondiente contador. Esto fué en septiembre. Y aquí viene lo extraordinario. Ha pasado todo el largo invierno y parte de la Primavera y aún no se ha hecho el empalme con la línea general. Las bombillas en la «Casa Pequeña» permanecen ciegas y el contador inédito por falta de flúido. La cosa resulta irónica. Y poco edificantes desde el punto de vista de la diligencia administrativa.

Nadie se explica por qué no se ha conseguido, a pesar de las reiteradas gestiones, el anhelado empalme con la línea que pasa a pocos centenares de metros. Y la cosa es más de extrañar porque, según nos informan, hay presupuestada una cantidad para hacer este empalme. Si es así, ¿qué extraños duendes se oponen a que puedan encenderse, definitivamente, las bombillas de la «Casa Pequeña»?

Los numerosos entusiastas del «camping» que frecuentan este pintoresco lugar del Monte, se hacen de cruces al comprobar que la instalación realizada hace meses en la «Casa Pequeña» no ha servido para nada, toda vez que no hay manera de conseguir el necesario flúido para pronunciar el «Fiat lux».

Cosas raras de la mecánica administrativa que, por lo que vemos, también tiene su intringulis.

"Los Toros en la Poesía"

Como habíamos ya anunciado, mañana tendrá lugar en la Escuela Hogar el acto de exaltación poética del Arte Taurino y al que están expresamente invitados todos los aficionados a los toros y la poesía.

La disertación y recital estarán a cargo del laureado poeta palentino, Carlos Urueña, con la intervención al final de los concurrentes, ante las sugerencias que plantee el Jefe del Grupo de Poesía.

TRIBUNALES

SEÑALAMIENTOS.— Para el día ocho, en nuestra Audiencia Provincial, se verán los siguientes juicios orales:

A las once, por robo, contra Miguel Gutiérrez y dos más, del Juzgado de Palencia. Abogados, señores Serrano y Matilla. Procuradores, señores Matilla y Arangüena.

A las doce, por lesiones, contra G. G. Ibar, del Juzgado de Palencia. Abogado, señor Velasco. Procurador, señor Ugidos.

Solemne funeral por el alma de la madre del Ministro de Trabajo

CARRION DE LOS CONDES

En la iglesia parroquial de Santa María del Camino, se celebró el pasado sábado, un solemne funeral, organizado por el Ayuntamiento de la ciudad, en sufragio del alma de doña Clementina de Velasco, madre del Ministro de Trabajo, señor Girón.

Presidió el piadoso acto, el señor alcalde y asistió la Corporación Municipal en pleno y demás autoridades y jerarquías, diversas representaciones del Clero y Comunidades religiosas y algunos parientes del señor Girón de Velasco, así como todos los niños y niñas de las Escuelas y Colegios con sus maestros y profesores y numerosos fieles que llenaban las naves del espacioso templo.

Ante severo túmulo levantado en el crucero, se cantó al final el «Libera me Domine», y a la puerta del templo, se rezaron diversas preces por el eterno descanso de la ilustre finada.—**El Corresponsal.**

CASA MORRONDO
PALENCIA — MAYOR, 166
Máquinas de escribir - Reparaciones - Abonos conservación - Papelería
Objetos de escritorio

ALMORRANAS - VARICES
FISURAS. FISTULAS. PICORES, etc. Tratamiento radical sin operación. El especialista de Madrid, Doctor Muñiz Sosa y la practicante, señorita Mary Carmen Sánchez (única ayudante del fallecido Doctor Subirachs), se encuentran como años anteriores en Palencia, del 1 al 25 de mayo. Consulta de 10 a 2 de la mañana, en el «Hotel Castilla». (C. S. 15.025)

Segundo aniversario de la Ilustrísima Señora

Doña Josefa López-Francos Robledo

VIUDA DE CIDAD

que falleció en Palencia, el día 8 de Mayo de 1954

Después de recibir los Santos Sacramentos y la Bendición de S. S.

D. E. P.

Su hija Elisa; hijos políticos Fernando del Corral Font y María del Carmen Calderón, Viuda de Cidad; nietos María del Carmen, Ricardo y Eduardo Cidad Calderón; hermano el Ilustrísimo señor D. Robustiano López-Francos Robledo; hermanas políticas, sobrinos y demás familia,

Al recordar a sus amistades tan triste fecha, suplican una oración por el eterno descanso de su alma, por lo que les quedarán agradecidos.

Todas las Misas que se celebren el día 8, en las Parroquias de Nuestra Señora de la Calle y San Lázaro (Santa Clara), y las del día 9, en San Miguel, así como el funeral del día 7, en la Parroquia de Boadilla del Camino, se aplicarán por su eterno descanso.

M.C.D.2022

Deportes

Suplemento deportivo de DIARIO-DIA. Jornada del domingo día 6 de Mayo de 1956

PRIMERA JORNADA DE COPA — MUCHAS ELIMINATORIAS RESUELTAS

Claro triunfo del Atlético de Madrid en Las Palmas

El equipo rojiblanco basó su juego en la rapidez de sus extremos Miguel y Collar

Las Palmas, 6. — Las Palmas, 1; Atlético de Madrid, 4.

Las Palmas: Castellanos; Beneyto, Campa, Marcial; Villar, Naranjo; Tomás, Vázquez, Atienza, Ricardo, Macario.

Atlético: Pazos; Martín, Herrera, Verde; Fernández, Cobos; Miguel, Agustín, Escudero, Rafa y Collar.

Arbitró Saz, discreto.

Los locales presionaron más que el Atlético, pero éste al defenderse con serenidad, organizó mejor sus ofensivas y consigue buenos ataques por la enorme velocidad de Collar y Miguel.

Momentos de acoso canario y después, a los 25, llega el primer tanto atlético por medio de Miguel. Seis minutos después es Miguel quien cruza en corto a Rafa y envío rápido de éste a Collar, desmarcado. Ligera penetración de éste y remate cruzado que es el segundo gol.

MIGUEL

Se acentúa la presión canaria, pero sin resultados.

En la segunda parte, al minuto justo, obtienen los locales su gol, después de lanzar un córner. Pierde la pelota Pazos y Ricardo impulsa el balón hasta la red. Se crecen los del Las Palmas y crean peligro para la puerta visitante, observándose una discreta táctica defensiva en los atléticos, con Escudero retrasado sobre sus volantes.

A los ocho minutos, Rafa devuelve un balón botado en las manos por el portero local y se marca el tercero.

A los 29, se lesiona Rafa y no quiere abandonar el terreno. Juega de extremo, pero apenas si puede hacer algo práctico.

Varios ataques canarios y Pazos se tiene que emplear a fondo.

En pleno dominio canario el Atlético recluido en su área consigue que Collar escape, gane la acción de Castellanos en su salida y marca el cuarto gol.

En el equipo canario debutó con acierto Campa, del Madrid, así como los tinerfeños Tomás y Villar. En el Atlético destacaron Miguel y Collar, junto con Martín y Herrera. Pazos realizó buenas paradas, pero falló varios balones.—Alfil.

COLLAR

Uno-cero en Jaén

El Valencia, obligado a la defensiva

Jaén 6. — Jaén, 1; Valencia, 0.

Alineaciones:

Jaén: Cardoso; Cerrillo, Anchia, Ruiz; Bermúdez, Sierra; Antonio, Méndez, Arregui, Serrano, Pelo.

Valencia: Timor; Mangriñán, Quincoces II, Sócrates; Sendra, Puchades; Mañó, Pasieguito, Vila, Buqué, Seguí.

Arbitró muy acertadamente, Arqué.

En el primer tiempo el Jaén realizó una magnífica exhibición, obligando al Valencia a jugar a la defensiva. La media empujó a su delantera que bordó grandes jugadas, disparando mucho, pero con poco acierto. Timor muy afortunado fué un valladar.

A los 35 minutos inicia una jugada Cerrillo y pasa a Arregui y éste a Antoniet quien logra el tanto de la victoria. Reacción valenciana, pero persiste en su juego defensivo.

En el segundo tiempo el juego tiene menos emoción y el Valencia sigue con su mismo juego. En los últimos minutos reacción local tras unas cuantas incursiones peligrosas de la delantera valenciana. Por el Valencia estuvieron muy eficaces los defensas, Mañó, Seguí y Vila.—Alfil.

Reñido encuentro en Barcelona

El Español ganó (3-2) al Sevilla

Barcelona, 6.—Español, 3; Sevilla, 2.

Español: Vicente; Argilés, Parra, Faura; Oswaldo, Casamitjana; Arcas, Marcet, Benavídez, Aguirre y Muñoz.

Sevilla: Busto; Guillamón, Campanal, Romero; Pepín, Enrique; Liz, Arza, Pepillo, Domenech y Pahuet.

Arbitró Gardeazábal, mal y tolerante.

Encuentro que se inicia con juego rapidísimo, dominando el Español por el gran juego de Casamitjana, lanza un gran tiro que roza Busto. El balón da en el poste y sale a córner. Vicente, meta del Español, se luce en un tiro de Domenech, mientras que otro de Aguirre lo envía Busto a córner. A los veinticuatro, Campanal lesiona a Benavídez de un rodillazo, armándose una gran bronca en el graderío, donde son agitados pañuelos. Diez minutos después, el Español se apunta el primer gol: centra Aguirre y Arcas se lanza en plancha impetuosamente logrando el gol. A los treinta y nueve, está a punto de empatar el Sevilla en remate de Pepillo a portero batido, despejando bajo los palos.

MARCET

En el segundo tiempo, los sevillanos alcanzan el empate a un gol. Se inicia la jugada en Arza que pasa a Pepillo y éste burlando en corto a Parra tira esquinado y marca. A los dos minutos, Arcas propina un patadón descarado a Romero y el árbitro sólo señala la falta. Tres minutos de juego y Pepillo pasa a Domenech un balón y éste tira a puerta. El balón devuelto por un palo lo recoge el delantero centro andaluz y marca el segundo para el Sevilla. Arcas y Benavídez permutan a los dieciséis, pues el segundo juega cojeando. A los veinticuatro, centro sobre puerta sevillana y rechace en corto de Campanal. Marcet de tiro raso empata a dos. A los veintinueve, zancadilla de Oswaldo a Pepillo dentro del área que el árbitro no pita. Mal despeje de la defensa española y Pepillo se hace con el balón para fallar el tiro estando solo ante puerta. En los últimos minutos y cuando parecía decidido el empate, avanza Argilés solo y lanza un tiro desde lejos que se traduce en el tanto de la victoria española.

Por el Español estuvieron bien Vicente, Faura, la línea media —en la primera parte, pues luego se agotó— y Marcet y Aguirre. En el Sevilla, todos muy bien, aunque la defensa resultó demasiado dura, el ataque, lo mejor destacando Pepillo y Pahuet.—Alfil.

A PLAZOS
RELOJES
GAMA
APARTADO 385-MADRID
PIDA CATALOGO GRATIS

Jugando "a la contra" ganó Osasuna en La Coruña

Muchos fallos en el equipo gallego

La Coruña, 6.—Deportivo, uno y Osasuna, dos. Deportivo: Otero; Anca, Anca II, Irusquieta; Ortega, Cuenca; Polo, Arsenio, Bazán, Lechuga y Tino.

Osasuna: Eusebio; Egaña, González, Esparza; Marañón, Glaria II; Vila, Recalde, Sabino, Berecibar y Uncilla.

Arbitró Arnal, con muchos errores.

El Deportivo no hizo buen partido porque fallaron a veces estrepitosamente su cuarteto defensivo y la media, pero fué superior a su rival y dominó más a lo largo del encuentro. Tuvo poca fortuna en el remate a gol, y además, el portero forastero fué lo mejor del conjunto. El Osasuna jugó a la contra pero aprovechando bien las ocasiones de ataque y supo encontrar el camino del gol en las dos claras oportunidades que se le presentaron. En el primer tiempo el dominio local es muy intenso. En tres ocasiones el meta pamplonés desvía a córner otros tantos remates muy duros de Lechuga. Cinco minutos antes del descanso fallo de la defensa coruñesa y otro, final, del meta local permite a Vila marcar el primer gol. En los primeros minutos del segundo, Cuenca lanza una falta e Irusquieta acudiendo al remate marca tranquilamente el gol del empate. Parecía entonces que el Deportivo se impondría netamente y marcaría más goles, pero no fué así y en dos ocasiones dos tiros seguidos de Irusquieta son devueltos por el poste. Casi siempre dominó el conjunto local con escapadas esporádicas del Osasuna y en una salida en falso del meta local, Vila consigue el segundo gol. El árbitro fué abroncado ruidosamente por el público por señalar una falta de un defensa forastero con ocasión en que el balón se introducía solo en la puerta. Se lanzaron cuatro córners por cada equipo.—Alfil.

CUENCA

RESULTADOS Y CLASIFICACIONES

Madrid, 6. — Resultados de los partidos de fútbol de la Copa de Su Excelencia el Generalísimo. Octavos de final:

Atlético de Bilbao-Cultural Leonesa	3-0
Valladolid-Celta	6-0
Jaén-Valencia	1-0
Real Madrid-Real Sociedad	5-0
Las Palmas-Atlético de Madrid	1-4
Hércules-Barcelona	1-2
Deportivo Español-Sevilla	3-2
Deportivo Coruña-Osasuna	1-2

PROMOCION A PRIMERA DIVISION

Resultados:

Betis-Oviedo	4-5
Murcia-Zaragoza	4-3
España Industrial-Deportivo Alavés	3-1

Clasificación

	J.	G.	E.	P.	F.	C.	Pn.
1.—España Industrial	1	1	0	0	3	1	2
2.—Murcia	1	1	0	0	4	3	2
3.—Oviedo	1	1	0	0	5	4	2+2
4.—Betis	1	0	0	1	4	5	0—2
5.—Zaragoza	1	0	0	1	3	4	0
6.—Deportivo Alavés	1	0	0	1	1	3	0

Pida siempre:
Jerez Quina "SAN RAMON"

El Madrid, sin Di Stéfano, goleó a la Real Sociedad

Todo el equipo blanco hizo un gran partido

Madrid, 6.---Esta tarde en el Estadio Santiago Bernabeu y con bastante asistencia de aficionados, el Real Madrid, en partido de Copa de Su Excelencia el Generalísimo, ha vencido a la Real Sociedad de San Sebastián, por cinco goles a cero. La primera parte finalizó con la ventaja madridista por tres tantos a cero.

El Real Madrid sin Di Stéfano, ha realizado un buen encuentro y el triunfo ha sido merecido, aun con la ausencia del fenómeno argentino ha sabido superar las actuaciones anteriores frente al equipo donostiarra y no solo en velocidad, sino también en potencia perforadora.

Los jugadores madridistas, se adelantaron siempre en la jugada a sus adversarios y ahí precisamente radicó la ventaja que desde el primer momento llevaron en el marcador.

El conjunto blanco, quizá animado por el éxito alcanzado en su eliminatoria con el Milán el pasado martes y recrecido ante la final de la Copa de campeones de Europa, ha realizado un gran encuentro ante sus seguidores, que de salida les hicieron objeto de una gran ovación.

Desde Alonso, hasta Gento, todos cumplieron admirablemente y si cabe hacer todavía más distinciones estas corresponden al extremo izquierda Gento, que ha traído verdaderamente de cabeza durante toda la tarde al defensa Gordejuela. También han cuajado un buen encuentro Muñoz y Atienza II, éste último como defensa derecha, volviendo Marquitos a ser el seguro defensa central.

En la Real Sociedad en cuyo centro figuraba Igoa I, jugó con mucho entusiasmo, pero no pudo oponer la resistencia de otras veces, si bien en determinadas ocasiones, se replegó a la defensiva, especialmente antes de que le fueran marcados los dos primeros goles. Después ya se dejó llevar, en vista de que la eliminatoria la tenían perdida. El juego fué limpio excepto algunas brusquedades del defensa central Ansola, que en una ocasión tuvo un desplante con el árbitro señor Fombona.

A los dos minutos y medio marcaba el primer gol el Madrid, por medio de Pérez Payá, al aprovechar un pase adelantado por Zárraga. A los ocho minutos, Sarasqueta lanzó un fuerte tiro sobre la meta defendida por Alonso y el balón rebotó en el larguero. Dos minutos después, Igoa estuvo a punto de marcar en un remate de cabeza y a los 22, un avance de Gento terminó con un disparo fuera. Tres minutos más tarde el mismo jugador realiza un avance con un centro alto que Joseíto remata el mismo de cabeza dando también en el larguero. A los 30 minutos, Joseíto lanza un disparo de lejos, detiene Bagur la pelota pero por la enorme fuerza que lleva se le va de las manos y entra en el marco. Es el segundo tanto madridista. Ocho minutos después Zárraga también desde lejos consigue el tercero.

En la segunda parte, salvo reacciones aisladas de la Real Sociedad, el Madrid se impuso y marcó dos goles más, el cuarto a los 30 minutos por Pérez Payá al rematar de cabeza un balón rebotado en el larguero y a los 36 minutos un avance de Gento con centro retrasado a Joseíto que logra el quinto tanto.

GENTO

El arbitraje de Fombona ha sido bueno. El Real Madrid sacó en el primer tiempo ocho córners y en el segundo tres y la Real Sociedad ninguno en la primera parte y cuatro en la segunda.

Las equipos presentaron las siguientes alineaciones:

Real Madrid: Alonso; Atienza, Marquitos, Lesmes; Muñoz, Zárraga; Joseíto, Pérez Payá, Marsal, Rial y Gento.

Real Sociedad: Bagur; Gordejuela, Ansola, Elizondo; Larrabeiti; Peporro, Paz, Sarasqueta, Igoa, Galardi y Echeveste.

Con anterioridad a este encuentro jugó el juvenil del Plus Ultra contra el C. D. San Miguel, de Burgos, del campeonato de juventudes, en el que triunfó el Plus Ultra, por dos goles a cero.--Alfil.

Promoción a Primera División

El Oviedo dió la nota más destacada al triunfar en Sevilla contra el Betis

BUEN TRIUNFO DEL OVIEDO EN SEVILLA

Sevilla, 6. — Betis, 4; Oviedo, 5.

Betis: González; Portus, Vilarino, Cifuentes; Lora, Cabrera; Cela, Herrero, Botella, Sobrado y del Sol.

Oviedo: Argila; Toni, Alvarito, Seoane; Falín, Toni II; Durán, Ferrer, Aloy, Lalo, Rojas.

Arbitra Blanco Pérez, discreto.

Fuerte presión bética y el Oviedo marca su primer gol a los 14 minutos, aprovechando Durán un rechace de la defensa. Cuatro minutos de juego y el mismo jugador se deshace de Cifuentes, tira y marca el segundo. A los 20 minutos, Rojas obtiene el tercero. Es Sobrado ahora el que a los 26 minutos lanza un tiro y el balón se le escapa a Argila, rematando a las mallas Botella. A los 35 minutos, Sobrado lanza una falta y el delantero centro empalma a las mallas. Reanudado el encuentro y apenas hecho el saque inicial, Del Sol marca el tercero local. A los 12 minutos Lalo marca el cuarto para los asturianos y el mismo jugador marca el quinto a los 15, en jugada personal. Diez minutos después, tiro de Cifuentes que empalma de cabeza Cela y es el cuarto gol del Betis. Por el Oviedo destacaron Toni, Durán y Falín.—Alfil.

MINIMA VICTORIA EN MURCIA

Murcia, 6. — Murcia, 4; Zaragoza, 3.

Murcia: Caldentey; Ferrandiz, Bazaco, Schwandt; Mengo, Mena; Mangui, Sará, Prendes, Gallardo y Pallarés.

Zaragoza: Las Heras; Torres, Alusquiza, Bernard; Villegas, Gil; Ribas, Estiragues, Seger, Baila y Parés.

Arbitra muy bien, Marrón.

Cuatro minutos y en avance forastero falla la defensa y Parés marca el primer gol. A los 25 minutos, Gallardo envía un balón a Pallarés y éste, sobre la marcha, tira y establece el empate. Cuatro minutos más tarde arranca Baila y desde el centro del campo tira y marca el segundo, pero al minuto, el defensa Bernard marca en propia meta el nuevo empate. A los 35, Prendes obtiene el tercero y siete minutos después, remate de Mangui, que recoge Sará, para lograr el cuarto. A los 44, Ferrandiz lanza un balón a su portero y Parés se le encuentra en los pies, marcando el tercero del Zaragoza. Prendes se lesiona en la rodilla derecha y queda prácticamente nulo. Los murcianos jugaron un encuentro flojísimo. Por los forasteros el mejor Baila.—Alfil.

El Hércules hizo su mejor partido de la temporada

AUNQUE GANO EL "BARSA"

Alicante, 6.—Hércules, uno, Barcelona, dos. Hércules: Campillo; Estenaga, Navarro; Santos, Alvarín; Bello, Rodri, Xirau, Campaneta, Ríus y Armengol.

Barcelona: Ramallets; Seguer, Biosca, Gracia; Bosch, Segarra; Suárez, Villaverde, Sampedro, Gonzalvo, y Manchón.

Arbitró Zariquiegui, mal.

Ante la presión local el Barcelona retrasa mucho sus líneas, lo que no obstaculiza que sus avances sean de mucha más peligrosidad. El conjunto catalán juega a la contra y el Hércules hace su mejor partido de la temporada. A los 18 Villaverde recibe un balón de Sampedro, avanza y Navarro no hace nada por detenerle, por lo que logra el primer gol con toda tranquilidad. Sigue el dominio local pero en el área se ceden el balón uno a otro y nadie toma la responsabilidad de tirar a puerta. A los 44 pita una falta inexistente que saca Manchón. El balón pasa ante las piernas de todos los jugadores y Bosch solo hace empujarlo dentro de la puerta. El Hércules ataca ahora con más codicia y se registra un gol espléndido de Campaneta a centro de Armengol que el árbitro anula de forma incomprensible. El escándalo es mayúsculo. Segundo tiempo y el Barcelona juega retrasando más aun sus líneas. Pasa Gonzalvo de medio centro donde da un curso de buen juego. A los seis Bello lanza una falta cediendo a Rodri. Este avanza y marca el tanto local. El Barcelona se defiende como puede dentro del área y el árbitro no quiere saber nada de lo que allí ocurre por lo que la bronca va en aumento. Los catalanes, con táctica preconcebida, adelantan su tripleta defensiva por lo que constantemente la delantera local está fuera de juego que señala el árbitro y en vista de que no marca el Hércules aun jugando mejor, abre de nuevo sus líneas y por el ala de Manchón se realizan magníficas jugadas mientras que Gonzalvo empuja constantemente a sus compañeros.—Alfil.

BOSCH

Por 3-0 perdió la Cultural Leonesa en San Mamés

El Atlético Bilbao (Daucik) cometió un gran error táctico de alineación

Bilbao, 6.—Atlético, 3; C. Leonesa, 0.

Atlético: Carmelo; Canito, Garay, Maguregui; Mauri, Merodio; Arteche, Marcaida, Arieta, Uribe y Gainza.

Cultural: Cosme; Barragán, Ponte, Chiqui; Barbeito, Foces; López, Galvis, Rabadán, Chas y Pueyo.

Arbitró Balcells, bien. Todas las precauciones que adoptó la Cultural para evitar le marcaran muchos goles resultaron inútiles. Aparte de los tres tantos, a todo lo largo del partido dispusieron en frecuentes oportunidades para aumentar el tanteo y sólo la falta de dirección en los remates impide que el hecho se produjera. La Cultural comenzó bien montando un buen cerrojo. Durante casi todo el primer tiempo se juega en campo forastero por efectos del empuje local, pero la Leonesa aguantó el acoso. Uribe a los treinta y seis consigue el primer tanto y tres minutos después es Arieta quien se anota el segundo.

MAGUREGUI

El segundo tiempo fué ya menos interesante acaso porque los jugadores acusaron la fuerte temperatura. Aun llevando la batuta el Atlético no conseguía aumentar su tanteo frente a un equipo que sólo se defendía. Pasa Maguregui a su puesto de medio en lugar del ineficaz Merodio, y hay más alegría y penetración en los ataques locales. A los veintisiete minutos, en jugada de mala suerte de la Leonesa, llega el tercero; centro de Marcaida y el balón rebota en un palo, bota en tierra y tropieza con Chiqui, terminando por entrar en la red. En este período, lo único de verdad relevante fueron las jugadas de Maguregui, demostrando el gran error de Daucik, ya que le designó para sustituto de Orúe, sacando en la media a Merodio.

Por la Cultural sobresalieron Ponte, Chiqui, Barbeito, López y Chas. —Alfil.

Superioridad vallisoletana

Derrota del Celta en Zorrilla por 6-0

Valladolid, 6. — Valladolid, 6; Celta, 0.

Valladolid: Benegas; Matito, Lesmes, Losco; José Luis, Tini; Carlos Ruiz, Gallent, Domingo, Murillo y Cerdán.

Celta: Adauto; Quinocho, Cantero, Otero; Gaitos, Villar; Gausi, Azpeitia, Amoedo, Cerdán y Torres.

Arbitró Bielsa, muy bien. El abultado tanteo es consecuencia de la justa superioridad del Valladolid, puesta de manifiesto a lo largo de todo el juego El Celta jugó violentamente sobre todo en la primera parte y algunos jugadores locales fueron víctimas de ese juego duro. Los locales, por el contrario, jugaron con corrección. En el segundo tiempo el Celta aplacó su juego y los locales le dan una réplica brillantísima. El partido se juega con un calor sofocante, que al final acabó con las energías de los jugadores.

A los 25 minutos marcó su primer gol el Valladolid, por medio de Domingo; a los 40, Cantero hace mano en el área, lo tira Losco y rechaza Adauto, pero Domingo devuelve la pelota a la portería contraria y marca.

En el segundo tiempo, dentro de los siete primeros minutos, el Valladolid logra tres tantos más: A los cuatro por Cerdán; a los cinco de Gallent y el tercero del debutante Carlos Ruiz. A los 32, el Valladolid redondea su tanteo por medio de Gallent. Por el Celta destacaron Villar, Azpeitia, Torres y Adauto, que realizó magníficas paradas. En el Valladolid, Losco, Lesmes, Ruiz, Gallent y Domingo.—Alfil.

LA HERNIA EN LA VEJEZ

EL TEMOR DE LOS ANCIANOS al tener que llevar bragueros en serie, hierros rígidos, resortes, palas duras, tirantes, etc., que tanto mortifican y perjudican al cuerpo, para contener y reducir la hernia, sin eficacia alguna, pueden evitarse estos inconvenientes adoptando el novísimo dispositivo, obturatriz «KORR-SAN». Original invento. Patentado m. u. número 26.257, innovación ortopédica, que obtura y cierra el anillo herniario, con eficacia y comodidad y sin molestia alguna. Consulte al médico. (C. C. S. núm. 10.432).

CON EL ESTOMAGO CAIDO

ESTARA SIEMPRE AMARGADO, ya que la desnutrición, malas digestiones, estreñimiento, etc, son desarreglos que incapacitan de efectuar las más indispensables actividades y motivan el tener que soportar un continuo sufrimiento y malestar, que ocasiona amarguras y preocupaciones. Suprimirá estos inconvenientes con el novísimo ADUCTOR «KORR-SAN», original invento. (Patentado m. u número 26684), innovación ortopédica, que al situar el estómago e intestinos a su normal posición, corrige eficazmente la dolencia, eliminando totalmente las molestas magulladuras de anticuadas fajas que tanto mortifican y perjudican. Consulte al médico. (C. C. S. núm. 11.442),

AVISO: El Instituto Ortopédico «KORR-SAN», atenderá a cuantos estén interesados. Horas, de 10 a 1 solamente, y días indicados, en las Plazas y Consultorios médicos siguientes: En PALENCIA, el viernes, día 11 de Mayo, Dr. TEOGENES M. AGUILAR, calle Mayor, número 28, (junto Casa Marcelo); en LEON, sábado, 12, Dr. E. DOMINGUEZ GARZON, calle Alcázar de Toledo, núm. 6, según sus prescripciones.

"KORR-SAN" INSTITUTO ORTOPEDICO Muntaner, 115 - entlo. 2.ª BARCELONA

LAVADORAS ELECTRICAS DE MARMOL Y PORCELANA
TODAS MARCAS
Hornillos GAS-OIL y PETROLEO
REPUESTOS AUTO
RAFAEL LOPEZ M. AZCOITIA, 1

RELOJES SUIZOS A PLAZOS
DE LAS MEJORES MARCAS
DESDE 33 ptas MENSUALES
SIN ENTRADA NI FIADOR
AL CONTADO
GRANDES DESCUENTOS
15 AÑOS DE GARANTIA
ENVIOS POR CORREO
PIDA CATALOGO GRATIS
ADMITIMOS REPRESENTANTES
SOLVENTES EN ALGUNOS PUEBLOS
GARPA APARTADO 10.049 MADRID

ELIXIR ESTOMACAL
SAIZ DE CARLOS
ESTÓMAGO INTESTINOS

M.C.D.2022

Castilla y Europa Delicias empataron el domingo en el campo de La Balastera

La primera parte estuvo nivelada y en la segunda presionó mucho el equipo vallisoletano, cuya línea atacante fracasó

PELIGROS.—La meta palentina pasó por muchos momentos de apuro en el partido del domingo frente al Europa Delicias.—Aquí vemos dos ocasiones en que los vallisoletanos pudieron decidir el encuentro a su favor, teniendo que intervenir —primera fotografía— Mauro y Merino, para despejar el balón, y en la segunda fotografía, a Montoya otro rechace de puño, relativamente reposado, ya que no sintió siquiera la necesidad de dejar los pies del suelo en que tranquilamente se apoyaban.—(Fotos PAYA)

NUEVO TROPIEZO

Volvió a tropezar el Castilla en La Balastera. Y menos mal, que al fin consiguió repartirse los puntos con el Europa Delicias. Pero no era bastante. Máxime cuando sus acompañantes por los lugares de peligro, echaron a la contienda más calor y más sabor, apuntándose sendas victorias el Astorga y la Gimnástica Segoviana, frente a equipos que también necesitaban los puntos.

Hizo el domingo un malísimo partido el Castilla. Se ratifica el hecho que ya apuntábamos en jornadas anteriores: Sufre una baja de juego el equipo rojiblanco, y de ahí su mala clasificación. El domingo, volvió a observarse este mal momento porque atraviesa. Fracasó grandemente la línea de volantes, porque fué la vallisoletana la que se impuso. Los interiores, no rindieron. Medina, debía ser el «coco» para los vallisoletanos, y el medio de la acera de enfrente no le dejó ni a sol ni a sombra, hasta que Medina llegó a aburrirse y a dejar hacer a los demás. Fué una lástima, que, a la vez se diera la circunstancia del fracaso del otro interior, Ribón, desentrenadísimo, sin juego, que desarticuló todo el conjunto. Porque de haber jugado bien Ribón, y de estar en una buena tarde la media de este equipo, había que saber aprovechar la circunstancia de que a los contrarios les preocupaba, al parecer, únicamente, Medina —por lo visto en Valladolid, en la primera vuelta hizo un partidazo— y podían haber cargado el juego por el lado de Ribón, y dar balones a Chelo, para que metiera el pie, como él sabe hacerlo cuando le dan juego.

Pero sin volantes, y sin interiores, Chelo naufragó, porque tenía que naufragar. Y los extremos Emilio y Abad se descolocaron, y aquello parecía todo menos un equipo. Un fracaso de los mayores que le hemos visto, en cuanto a juego de conjunto, al Castilla.

Lo único que se sostuvo fuerte fué la tripleta defensiva, ya que Luciano lució su siempre entusiasta actuación y alentaba al resto del conjunto. Merino, se nos presentó con la firmeza de siempre. E Isidro, que reaparecía después de varios partidos, salvo aquellos balones al aire, despejó mucho y salvó bastantes peligros. Pero una defensa —porque Montoya, flojeó bastante también—, no basta para ganar un partido tan decisivo como era éste. Y, si no lo perdió, se quedó en empate.

EL EUROPA, SIN PÓLVORA

Comprendemos la razón de que el Europa no esté en el primer puesto de la tabla. Se ha convertido en un conjunto sin pólvora. Y de nada vale que su cuarteto defensivo esté cada vez más firme ni de que su pareja de volantes, se plante en medio del terreno —como hizo en la segunda parte del partido del domingo— y se hagan dueños absolutos de la situación. Porque por más que lanzan balones y más balones a su vanguardia, ésta se deja la pólvora en casa. Sin pólvora, no puede haber el estallido del gol, que, en definitiva, como tantas veces hemos escrito, es lo que da los triunfos.

Pocos conjuntos encontrarán tantas facilidades como las que se le dieron al Europa el domingo. En contra, un equipo desarticulado, como hemos dicho antes. Y, a cambio, un par de volantes que estaban creando juego y que invitaban constantemente al tiro a sus vanguardistas. Pero tiraron siempre mal. Fracasó totalmente el quinteto de chutadores del Europa. Parecía que les era imposible buscar la boca de gol. Nunca vimos tantas ocasiones desperdiciadas. Y así, la verdad, no se pueden obtener títulos.

Aún se llevó un punto. Pero estuvo a punto de quedarse sin nada, si en los últimos minutos, aquél tiro de Chelo no diera la casualidad de que «se lo encontrara» Esteban, en una estirada a «lo que saliera». Y en otras dos ocasiones, en que realizó con entusiasmo y codicia la delantera local, en el último cuarto de hora de la segunda mitad, cuando vieron la imposibilidad de que les batiesen, y aprovechándose del desaliento natural que ello producía en los vallisoletanos, se lanzaron al ataque con bríos. Porque si llegan a marcar un sólo gol los de casa, los puntos se hubieran quedado aquí, vista la notoria inutilidad del quinteto atacante vallisoletano.

En fin, que el Europa jugó en medio campo, porque empujaron mucho los medios y defensas. Pero en el sitio donde se rematan las victorias, fueron absolutamente nulos.

El reparto de puntos, en fin de cuentas, estuvo bien, porque ninguno hizo méritos sobrados para llevarse la victoria.

Y así quedó todo en un partido soporífero que aburrió enormemente a los escasos espectadores que acudieron a La Balastera en esta tarde calurosísima de Mayo.

ALINEACIONES Y ARBITRO

Los equipos se alinearon así:

EUROPA DELICIAS. — Esteban; Rivero, Martín, Carmelo; Quetu, Menéndez; Torres, Andrinu, Rodríguez, Redondo y Regueiro.

CASTILLA. — Montoya; Luciano, Merino, Isidro; Gus, Mauro; Emilio, Medina, Chelo, Ribón y Abad.

Arbitró, con gran acierto, García Pérez, de León.

La primera parte transcurrió bastante reñida, pues el Castilla, a base de entusiasmo, consiguió neutralizar la mejor clase del contrario. Ninguno marcó.

En la segunda mitad, presionó muchísimo el Europa, durante la primera media hora en que materialmente estuvo volcado sobre la meta del Castilla, fracasando sus delanteros. El último cuarto de hora, volvió el equipo local a atacar, pero sin éxito, porque aunque habían cambiado a Ribón por Mauro, como la media siguió muy floja, y, por otra parte ni Medina era el de la primera mitad, ni Mauro hizo nada notable, la ligazón entre sus elementos no se consiguió. Tampoco hubo goles. Y cuando el árbitro señalaba el final del partido, el marcador, con sus gafas burlonas, parecía lanzar a los cuatro vientos el tedio que produjo el mal juego que se había hecho en este partido.

MARCADOR

TERCERA DIVISION

FASE DE PERMANENCIA

GRUPO 15.º

Resultados:

Astorga-Béjar	4-1
Júpiter Leonés-Juventud	3-2
Gimnástica Segoviana-Avila	5-2
Castilla-Europa Delicias	0-0
Ponferradina-Atlético de Zamora	1-0

Clasificación

	J.	G.	E.	P.	F.	C.	Pn.
1.—Avila	16	9	2	5	34	32	20+4
2.—Atlético de Zamora	16	8	4	4	34	18	20+4
3.—Ponferradina	16	9	1	6	32	27	19+3
4.—Europa Delicias	15	7	3	5	32	23	17+3
5.—Juventud	16	6	4	6	35	26	16
6.—Júpiter Leonés	16	5	5	6	29	30	15—1
7.—Astorga	15	6	2	7	26	27	14—2
8.—Béjar	16	6	2	8	23	34	14—2
9.—Castilla	16	4	4	8	26	36	12—4
10.—Gimnástica Segoviana	16	4	3	9	26	44	9—5

QUINIELA SOBERANO

Relación de los boletos acertantes y premiados en la quiniela correspondiente al viernes 20 de Abril de 1956

Y que debido a la gran cantidad de boletos recibidos, fueron sorteados en la emisión del viernes 4 de Mayo de 1956, con el siguiente resultado:

1.º **Una moto Lambretta:** D. José Domínguez.—Españoleto, 11, Madrid.
2.º **Un frigorífico Edesa:** D.ª Rosa Pili Torre.—Coso, 73, Zaragoza.
3.º **Un viaje a París, dos personas, con Viajes Meliá:** D.ª María Teresa García.—Arenal, 51, La Coruña.
4.º **Una pulsera de oro, de Villanueva y Laiseca:** D. Gonzalo Recarte.—Meléndez Valdés, 24. Madrid.
5.º **Una escopeta Ugartechea:** D. Pedro López.—A. Calero, 66. Madrid.
6.º **Una radio con pick-up Philips:** D. Estanislao Sánchez. Pazo Amarillo, 15. Salamanca.
7.º **Un mueble bar Alfa:** D.ª Soledad Pampyn.—Narváez, 54. Madrid.

Y las 10.000 pesetas, más 21.100, a repartir entre los 311 acertantes restantes, a pesetas 100 cada uno; corespondiendo en esta provincia a: PALENCIA: Don Paulino Pérez, Colón, 16; Don Antonio Palencia, Doctrinos, 1.

Los boletos acertantes y premiados en la Quiniela correspondiente al pasado viernes, 27 de Abril, se sortearán en la emisión del 11 de Mayo. Publicándose, por tanto, los resultados en este periódico, el martes, 15 de Mayo.

ATENCION

GONZALEZ BYASS, la gran bodega jerezana, queriendo realizar un espléndido final de esta **"I Gran Quiniela Soberano"**, para corresponder al afecto e interés demostrado por todos sus clientes y amigos que se deleitan saboreando una copa de **SOBERANO** y han participado en esta Alegre Quiniela, es decir, por todos los españoles, ha decidido formar el día 18 de mayo, una **"Gran Quiniela Final"**, cuyos premios serán los siguientes:

2 motos Lambretta.
2 frigoríficos Edesa.
2 viajes a París, para dos personas cada viaje, con Viajes Meliá.
2 pulseras de oro de Villanueva y Laiseca.
2 escopetas Ugartechea.
2 radios con pick-up Philips.
2 muebles bar Alfa.
Y 50.000 pesetas en metálico.

Los boletos se reciben hasta las ocho de la tarde del día 17 de Mayo, y el sorteo se realizará el viernes 1 de Junio.

Escuche usted la emisión «Quiniela de la Alegría», a las once y cuarto de la noche, los viernes, a través de la cadena de emisoras de la Sociedad Española de Radiodifusión.

GONZALEZ BYASS

Los demás partidos de la Fase de Permanencia

Perdieron los líderes en sus respectivas salidas

Destaca la amplia victoria de la Gimnástica Segoviana sobre el Avila

J. LEONES, 3; JUVENTUD, 2

(*Servicio especial DIARIO-DIA*)

León, 6.—Alineaciones:

JUVENTUD: Castellanos; Julio, Izarra, Paco; Juez, Herrera; Castillo, Moral, Eguiguren, Moro y Rufino.

J. LEONES: Esteban; Nano, Angel, Gutiérrez; Armando, Vélez; Navajo, Angelín, Prada, Suárez y Revuelta.

Arbitró, Pascual, de Valladolid, bien.

El partido ha sido flojo en cuanto a la parte técnica. Pero el equipo burgalés, ha jugado más y mejor que, los leoneses, aunque éstos, a la hora de tirar a gol, hayan tenido más fortuna que aquéllos, y por eso la victoria se inclinó a su favor, aunque no muy en justicia. El Juventud, a base de entusiasmo consiguió cuajar un partido de cambios rápidos y muy veloces, que desconcertaron a los de casa, y como estos no tuvieron su tarde, por eso fueron superados por los forasteros.

A los ocho minutos de empezar, Prada, a pase de Suárez, inaugura el marcador haciendo el primer gol para el Júpiter. Sigue el juego alterno, ligeramente inclinado por el bando burgalés, y a los 19 minutos, Eguiguren, en un avance de su delantera, sabe aprovechar bien un fallo de la defensa local, y consigue el empate. Sigue el juego muy reñido, y a los 25 minutos, Revuelta, desde fuera del área, recoge un pase de Prada, tira muy fuerte y bate a Castellanos, volviéndose a adelantar en el marcador con este segundo gol. Pero el Juventud, sigue jugando mucho, y ataca con entusiasmo enorme, y tres minutos más tarde, Moro vuelve a empatar a dos goles, con cuyo resultado se llegó al descanso.

Empieza la segunda parte con ofensiva en toda regla del Júpiter, y no habían transcurrido dos minutos, cuando fuerzan un córner a su favor, que al ejecutarlo, lo remata Prada, fulminantemente a la red, y hace así el tercer tanto para el equipo local, que habría de ser el de la victoria, ya que a pesar de las ocasiones que tuvo el Juventud para empatar, no lo consiguió y se llegó al final con la victoria del equipo leonés por 3-2.

ASTORGA 4; BEJAR, 1

(*Servicio especial DIARIO-DIA*)

Astorga, 6. — Alineaciones:

BEJAR. — Justo; Ferguera, Tomás, Bouzas; Tonchi, Félix; Rosado, Mares, Antigüedad, Martín y Paquito II.

ASTORGA. — Mansilla; Carro, Villa, Gayot; Vicente, Toni; Roberto, Presa, Calatayud, Emilio y Benjamín.

Arbitró Lorenzo, que cumplió.

La primera parte transcurrió bastante reñida, pues el Béjar, a base de su cuarteto defensivo, contuvo bien la ofensiva del conjunto local, que necesitaba asegurarse los dos puntos del partido ante un posible descenso, por lo que los de casa actuaron siempre con un gran entusiasmo.

Hasta los 15 minutos no se movió el marcador, y fué debido a una buena jugada del Astorga, que rematada bien por Benjamín mandó el esférico al fondo de la red, inaugurando así el marcador favorable al equipo local. Pero el Béjar no se desanimó, y conteniendo bien la ofensiva local, ejecutaba arrancadas peligrosas y profundas. En una de éstas, cuando iban 34 minutos, el interior derecha visitante consigue el gol del empate, lo que les da más entusiasmo, pero sigue siendo superior en juego el equipo local, a pesar de lo cual no se mueve el marcador y se llega al descanso con empate a uno.

En la segunda mitad jugaron mejor ambos equipos. Porque el Béjar, alentado por el empate con que había terminado la parte primera, abrió algo más sus filas y jugó mejor que antes, pero también dejó jugar más. A los cinco minutos, Presa consigue el segundo gol para el Astorga, y a los 30, Calatayud aumenta más la diferencia al conseguir el tercero, lo que dió ya más tranquilidad al equipo local, que desde entonces superó a sus contrarios, y cinco minutos después aseguraba ya el resultado a su favor, al marcar Toni el cuarto y último, llegándose al final con el resultado de 4-1 a favor del Astorga, con lo que los aficionados que asistieron al partido salieron muy satisfechos, pues, de momento, aleja al equipo de casa de los lugares de peligro.

Por el Béjar se distinguieron Paquito y Antigüedad, y por los de casa, los mejores fueron Toni, Benjamín y Emilio.

GIMNASTICA SEGOVIANA, 5; AVILA, 2

(*Servicio especial DIARIO-DIA*)

Cegovia, 6. — Alineaciones:

AVILA. — Alonso; Rubichi, Sánchez-Girón, Nicue; Córdoba, Canete; Marcé, Casado, García-Manso, Novas y Juanjo.

GIMNASTICA SEGOVIANA.—Jáuregui; Antón, Polo, Costa; Miranda, Domingo; Velasco, Maíz, Herrera, Saugar y Navajo.

Arbitró bien, Izuzquinza, aunque en la segunda parte fuera pitado por algunos despistes que tuvo.

El encuentro ha tenido dos fases: en la primera el Avila jugó más y mejor que los de casa, y llegaron al descanso con resultado favorable a sus colores. Pero en la gegunda parte, cambió totalmente la decoración, imponiéndose el equipo local a fuerza de entusiasmo y coraje.

Empezó jugando bien el Avila y creaba ocasiones de peligro para la meta local. Presionaba. Y así se dió el caso de que en un barullo que se formó ante la meta local, cuando iban 15 minutos, el defensa Nicue se adelantó a rematar y consiguió marcar el primer gol para el once visitante. Reacciona a seguido, la Segoviana, y no habían transcurrido dos minutos, cuando Maíz, consigue el empate. Sigue jugando más el Avila, pero se crean peligros por ambas partes. Así, en el último minuto de esta primera mitad, Novas consigue adelantarse en el marcador, al hacer el segundo gol, y con 1-2 favorable a los visitantes, se llega al descanso.

En la segunda parte, ya se ha dicho que la Gimnástica, a base de entusiasmo, consiguió superar a sus rivales, y a los 15 minutos lograba Velasco el empate, de un buen tiro. Siguió jugando más entonces la Gimnástica, y a los 35 minutos Sangar marca el tercer tanto, y dos minutos más tarde, Herrera, asegura la victoria al conseguir el cuarto, para que Polo, tres minutos más tarde, hiciera el quinto de la tarde en unos momentos de inspiración y entusiasmo local, y así, con la diferencia de 5-2, se llegó al final, tras este partido en que se ha visto la recuperación de la Gimnástica, por cuyo equipo se distinguieron Costa, Maíz y Navajo, siendo los más destacados del Avila, Nicue y Novas.

D. PONFERRADINA, 1; ATLETICO DE ZAMORA, 0

(*Servicio especial DIARIO-DIA*)

Ponferrada, 6. — Alineaciones:

ATLETICO DE ZAMORA.—Sardi; Angelín, Marqués, Martínez; Nano, Alcalá; Cuesta, Jorge, Gainza, Moreno y Jesús.

PONFERRADINA. — Neira; Zarrita, Covarrubias, Javier; Victorino, Luis; Pinilla, Pin, Curro, Manceñido y Juan-Manuel.

Arbitró Teodoro Tomás, con jueces neutrales, bien, pero con el defecto de ser algo blando en el juego brusco.

El partido ha sido reñidísimo. El Atlético de Zamora ha demostrado tener méritos para ocupar el lugar destacado que ocupa en la tabla de clasificación, especialmente la línea media y el cuarteto defensivo aunque su delantera estuvo algo indecisa en el momento final de las jugadas. De todas formas ha hecho buen juego, con brío y entusiasmo grandes en todos sus jugadores.

La Deportiva local también ha realizado un buen partido. Desde el primer momento se lanzó al ataque, pero sus avances, motivados por la gran actuación de su línea de volantes, eran muy frenados por la firme actuación de los defensas visitantes, especialmente el central, que estuvo en todo momento hecho un verdadero coloso, siguiéndole en méritos Martínez.

Con esta tónica de juego, el dominio estuvo bastante igualado, y con peligros por una y otra parte, se llegó al descanso con empate a cero, habiendo mostrado grandes méritos también la defensa de casa, que supo siempre desbaratar los intentos de los zamoranos.

Empezó la segunda parte con las mismas características, mostrándose más profunda en sus avances la vanguardia de casa, y así a los 10 minutos consiguen el único tanto de la tarde, que les valió la victoria, al realizar un rapidísimo avance los bercianos, ceder Pin en un pase medido a Curro, y el delantero centro local, batir por única vez a Sardi. Después, el Zamora realizó grandes esfuerzos para conseguir el empate, y en algunas ocasiones estuvo a punto de conseguirlo, como también la Ponferradina haber aumentado su diferencia, pero se llegó al final del partido sin más variación con la victoria mínima del equipo local, con lo cual los de casa siguen conservando sus aspiraciones.

Motorista muerto al participar en una carrera

Namur, 6.—El que fué famoso corredor motociclista Fergus Anderson (Gran Bretaña), se ha matado hoy durante la carrera motociclista en la cilindrada de quinientos c. c. Su máquina patinó en plena carrera, cuando competía con su compatriota Fill Lomas por el primer puesto en la décima vuelta.

Material Eléctrico Deportes Lin, S. L.

Dé prestancia y garbo a su cotidiano vestir, llevando gabardinas y trajes de la gran CASA MARTIN MAYOR, 86

anuncios por palabras

ARADOS de todos los tipos, gradas, rodillos, rastras. Motores eléctricos «A. E. G.» y «Siemens». Motores a gasolina «Rex» y «Campeón». Segadoras, guadañadoras marca «La Hoz», de fabricación propia, totalmente garantizadas. Almacenes de maquinaria Ortega y Ortiz de Zárate. S. R. C. Berruguete, 12.

TRANSPORTISTAS: Labradores: Navamuel vende el remolque mejor construído y más barato.

NEUMATICOS, correas de ventilador, correas trapezoidales. Navamuel. Casado del Alisal, E. Teléfono 1937.

PLACAS uralita para tejados, tuberías, accesorios, azulejos, etc. Uralita. Agencia Oficial. José Antonio, 45. Teléfono 1455. Palencia.

CALEFACCIONES Arias. Cuartos de baño. Menéndez Pelayo, 7. Teléfonos 2647 y 1829.

BRABANTS, gradas, cubresemillas, rodillos, arrobaderas, arados fijos y giratorios con vertederás «Triplex». Piezas de recambio. Material avícola, piedras de esmeril, mangueras, correas, poleas y cojinetes. Almacenes Pinacho.

REMOLQUES de dos ejes, desde 18.000 pesetas. Heliodoro Calvo. Fuentes de Nava.

SE VENDE máquina guadañadora, marca «Ajuria», en buen estado. Desiderio López. Castromocho.

VENDO camas baratas, alcoba tallada muy fina, pequeño compresor, Sagrado Corazón, Jesús tallado madera. Traspaso locales. Trompadero, 13. Ebanistería.

SE VENDE vaca dando leche y una jata. Dionisio Montes. Frémista.

SE VENDEN tractores «Fordson», con motor Jerkius, 6 cilindros. Informes, Sr. Encina, Martínez de Azcoitia, 3, 3.º. Palencia.

SE VENDE yegua preñada del contrario, talla la marca, se cambia por macho trabajo, nuevo. Félix Peral. Villaeles.

SE VENDEN 26 ovejas, 22 ortuñas y 4 emparejadas. En Villalcón Lorenzo Villarroel.

SE VENDE grupo de riego motor C. L. Conord, 3,75 H. P., inmejorables condiciones. Pablo Abia. Abia de las Torres.

VENDO 38 ovejas, 25 emparejadas. Tratar, Fermín Pérez. La Vid de Ojeda.

SE VENDE motor eléctrico 20 H. P.; transformador de 20 k. w. y contador industrial, con utensilios caseta. En Marcilla de Campos. Constancio Pérez.

SE NECESITA pastor de San Pedro en adelante, preferido con poca familia. En Villalobón. Constantino Mota.

SE VENDEN 24 ovejas emparejadas y 5 cancinas. Para tratar, Prisciliano de Lamo. Villeiga.

REMOLQUES «Alvaro», para usos agrícolas, tres toneladas, 22.000 pesetas; 4 toneladas, 24.000 pesetas; 5 toneladas, 26.000 pesetas; 6 toneladas, 30.700 pesetas. Carretera La Esperanza, 40. Teléfono 3761. Valladolid.

CORREAS cuero, goma y lona y trapezoidales Pirelli, carretillas, tornillería surtida. Almacenes de Maquinaria. Sobrinos de Fidel Diego S.R.C. Palencia.

SEGADORAS y guadañadoras «Jolpa», ruedas metálicas y goma, correas, poleas y repuestos de maquinaria en general. Tejeda y Cía., S. L. Palencia.

ALFALFAS, se arriendan 7 obradas en dos tierras. Mayor, 242, 2.º.

SE NECESITA pastor. Simeón Ruiz. Rivas de Campos.

SE NECESITA pastor de San Pedro en adelante, poca familia. Tratar, Villalobón. Arsenio Mota.

SE VENDE motocicleta marca «Motobic», muy poco usada. Razón, en Palencia, Curtidos Moreno, S. L. Barrio y Mier, 15; y en Villarramiel, Pedro Guerra Sánchez.

VENDO segadora «Ajuria», buen estado. Calzadilla. Estanco.

TRASPASO negocio en calle Mayor, buen local, poca renta. Véndese báscula «Igarra». Jan de Castilla, 3, tercero.

SE VENDE un camión «Isota Frasini», moderno. Garage Roldán. Palencia. Teléfono 2785.

VENDESE mula media edad, grupo eléctrico 2 H. P., segadora, portoneras 3 x 3, vigas ocho metros y rabadera. Octaviano Helguera. Manquillos.

NECESITO obrero agrícola. Barrio San Antonio. José Paredes.

VENDO semilla alfalfa, de secano. María Pérez. Becerril de Campos.

SE VENDE carnero primal. Benigno Rodríguez. Calzada de los Molinos.

VINO bueno y barato, se venden 200 cántaros, en Caserío Villate.

¡AGRICULTOR!
La cocina «GOPOL» Patente número 23.081, que funciona con paja, ha sido ideada para usted. Se montan con pote o termo para agua caliente
Cocinas «GOPOL»
José Antonio, 45.—PALENCIA

SE VENDE carro de par, seminuevo. Maximiano Robles. Cervatos de la Cueza.

VENDO novilla para dar segundo parto, cumple 18 mayo. Meneses de Campos. Darío Municio.

VENDO moto «Guzzi», de la pequeña, 65 c. c. Calle Santiago, núm. 7.

VENDO aparejada carro de varas, hierro, y ruedas para carro caballería menor, cadenas propias para tiro. Santa Teresa de Jesús, 12

SE NECESITA empleado competente para oficina. Talleres Asturias. Angelinas, 9.

TRACTORES «Deutz»-Diessel, 15, 30 y 45 caballos, admitimos pedidos para próximas entregas, precios del Ministerio. Remolques, arados, cultivadores y gradas, para toda clase de tractores. Solicite información en Almacenes Pinacho.

FINCA de regadío, tres cuartas, junto Fábrica de Armas, se vende. Informes, Matías Fernández, calle Doctor Díaz Caneja, núm. 2, junto Cine Gran Vía.

NECESITO guarda mulas, con chico 14 años. Timoteo López. Rivas de Campos.

VENDO mula diez años, a toda prueba. Timoteo López. Rivas de Campos.

VENDO mula media edad, 5 dedos y burra grande, 6 años. Máximo Díez. Autilla del Pino.

PALOMINA, vendo 20 cargas aproximadamente. Francisco Manuel Bilbao. Hijosa Boedo.

VENDO yegua 9 años, enganchada en todo. Pedro García. Villalcón.

SE VENDE un caballo de cuatro años, siete dedos, a toda prueba. Husillos. Jesús Pinto.

VENDO carro varas, entoldado y arreos. Revilla de Campos. E Correas.

VENDO máquina «Singer», bobina central, seminueva. General Mata, número 1, 1.º, izquierda.

LABRADORES: patatas, cebada y avena, compra Benigno Martín. Almacén de Cereales. Manuel Rivera, 5. Palencia.

COMPRO palomas Zuritas. Benigno Martín. Manuel Rivera, 5. Almacén de Cereales.

REMOLQUES de cuatro ruedas para caballerías y tractor, desde 16.000 pesetas. Explotaciones Industriales. Mayor, 242.

ARMAS antiguas, libros, monedas, santos madera, mesas nogal, objetos antigüedades, compramos, pagando mucho. «El Museo». Mayor, 10.

PARA GUARDA-encargado, se necesita matrimonio sin hijos, para finca esta provincia. Informarán: General Franco, núm. 19. Palencia.

VENDO solar dentro capital, 38 metros fachada en línea, por 16 fondo, con dos viviendas, una libre. Teléfono 2506.

VENDO pollas en postura. Panadería La Castellana. Carretera de Santander.

MOTO de 50 c. c., se vende, perfecto estado, toda prueba. En Cerámica Monzón. Crescenciano Rastrilla. (Palencia).

TRASPASO carpintería mecánica o vendo maquinaria. Razón, Palencia. Mayor Pral., 145. De 11 a 1 y de 4 a 6.

AUTOMOVILES «Peugeot», especial, 13 H. P. «Wandere-Audy», cabliolet 15 H. P. «Eucort» 7 H. P. Todos perfectas condiciones. Puertas. Teniente Velasco.

BAÑERAS, inodoros, lavabos Instalaciones completas, presupuestos sin compromiso. «La Hortensia».

ESPEJOS, cristales, artículos para cuartos de baño. Ferretería Isasmendi-Madrigal.

SE VENDE coche «Morris» 7 H. P., por concesión de uno nuevo. Verlo y tratar, con el médico. Pedrosa del Príncipe (Burgos).

SE NECESITA asistenta. Jorge Manrique, 10, 2.º.

SE VENDE amasadora, cabida 100 kilogramos y cilindro refinador de pan. Informes, Panadería Campillo. Monjas, 19. Palencia.

SE VENDE coche «Ford» V-8, inmejorable estado, toda prueba. Almacenes Hijos de H. Sendino. Palencia.

SEÑORA, SEÑORITA
Sus medias al día con remates invisibles en «Mercería Carmina».

GARBANZOS de siembra. Almacén de José Martín García. Alisal, 45. Palencia.

SE VENDE una vaca de segundo parto. Valentín Martín. Meneses de Campos.

CINCO carros varas y uno par nuevos, diversos tipos y tamaños vende o cambia por usados. Arsenio Pérez. Carretería. Osorno.

GANE dinero. Contrato fabricación domicilio. Condiciones: Apartado, 544. Madrid.

VENDO 50 ovejas emparejadas, 16 borrillas, 7 borros, 12 desempareja-das. Daniel Escudero. Villarrabé.

MUEBLES. Gran surtido. Máquinas Alfa. Radios, exposición y venta, al lado estación. Florencio Alonso. Osorno.

VENDO fábricas gaseosas y mosaicos, negocio garantizado, provincia León. Dirigirse, Agricio Mortes. Saldaña (Palencia).

SE VENDE casa con dos viviendas y local para comercio, llave en mano, sitio inmejorable, en Carrión de los Condes. Informes, Rosario Pérez. Estanco Carrión.

TRANSFORMADOR trifásico 25 kva. 10.000/5.000, voltaje 220/127, vendemos. Cerámica Botafogo. Osorno.

TEJEROS: Por ampliación, vendemos galletera, molinos y transmisión. Cerámica Botafogo. Osorno.

SE VENDE carro de par en buen uso y máquina segadora seminueva. Abia de las Torres. Juan Sánchez.

CONTRATARIASE transporte de gradas y arena, Carrión de los Condes durante un año. Dirigirse: «Arpemaga». Jorge Juan, 65. Madrid.

SE VENDEN 90 ovejas nuevas emparejadas, 38 cancinas, en Lagunilla de la Vega. Teodoro Sastre.

NECESITO oficial de zapatero. Arenillas de San Pelayo. Antonio Herrero.

VENDO cerdos destete. Barrio del Cristo. Barredo Viejo. Matilde Encina.

VENDO dos máquinas segadoras "Cormick, modernas, peine danés, en Cisneros de Campos. Hermógenes Santos.

BICICLETA usada de señorita, se compra. Catedral, 12, primero.

SE VENDEN cinco terneros para matar. Juan Carpintero. Dueñas.

ASISTENTA se necesita, sólo por la mañana. Rizarzuela, 10, primero.

VENDO furgoneta "Chevrolet", 1.000 kilos, mecánica impecable, recién carrozada. Informes, señor García, Mayor, 55. Papelería Merino.

SE NECESITA chico repartidor, no menos de 16 años, con remolque. Lejía "El Cisne", Ronda de los Estudios, 9.

VENDO 15 terneros para pasto, de 4 y 5 meses. Mayor, 222, segundo.

SE VENDE tierra de 2 obradas de riego. Tratar, con su dueño. Calle Santiago, número 28. Palencia.

CERDOS al destete, se venden, en José Villagrá, 1.

SE VENDE una máquina segar "Deering", antigua, en buen estado. Para tratar, Clodoaldo Abril. Santa Cecilia del Alcor.

SI QUIERES comer barato y beber con ilusión, no te olvides de visitar el Bar Aragón. Colón, 29.

TRASPASO local, sitio céntrico, buenas condiciones. Tratar, Mayor, 125. Bazar.

TRANSPORTES Rasillo, 2 a 7 toneladas. Toda España. Teléfono, 1518.

VENDO en Guardo 7 vacas producción, casa, cuadra para 7 reses, 30 carros pradería, máquina segar hierba, todo libre. Tratar, Carlos de Arriba.

SE NECESITA asistenta, calle Mayor, 192, portería.

TRACTORISTA se necesita para finca que desempeñe bien su trabajo y buenas referencias. Señor López, calle Burgos, 21. Palencia.

NECESITO sirvienta de 30 a 40 años, para pueblo, servir señora y señorita, buenos informes. Razón, en esta Administración.

POR DEJAR el negocio de confitería, vendería toda la instalación completa de la misma, como también ocho mesas y sillas, todo moderno. Luis Moyano, Teresa Gil, 6, Valladolid.

SE NECESITA fregadora. Hotel Samaria.

MOTOCICLETA ocasión, inglesa, 2 H. P. Puertas. Teniente Velasco.

VENDO 50 ovejas y carnero. Torre de los Molinos. Julián Antolín.

SE OFRECE pastor de San Pedro en adelante. Bernardino Hoyos, Grijota.

SALVADO cuarta. Royuela. Casado del Alisal, 29.

M.C.D.2022

LA VUELTA CICLISTA A ESPAÑA

Extraordinaria labor del equipo de España en las etapas del domingo

En la prueba contra reloj, por un solo segundo de diferencia sobre los españoles, triunfó Francia

Loroño y Botella--a quienes se les unió el líder y Bauvin--dieron la batalla camino de Tárrega

ETAPA CONTRA RELOJ

Barcelona, 6.—(Del equipo de enviados especiales de ALFIL).

Desde las primeras horas de la mañana, gran cantidad de aficionados al ciclismo se han congregado en el Circuito de Monjuich, a fin de presenciar la primera parte de la etapa de hoy contra reloj por equipos.

Los equipos Centro-Sur, Bélgica, Mediterráneo, Cántabro y Pirenaico han tomado parte en la primera manga de la prueba contra reloj, por equipos, de la Vuelta a España, iniciada a las 10,47 horas, haciéndole en la forma siguiente:

A las 10,47, el equipo de Centro-Sur.
A las 10,49, el de Bélgica.
A las 10,51, el Mediterráneo.
A las 10,53, el de Cantabria.
A las 10,55, el Pirenaico.

El equipo de Centro-Sur ha cubierto la primera vuelta. Pasó por la meta a las 10,54.

Los equipos participantes en la primera manga han cubierto la primera vuelta con los siguientes tiempos:

Centro-Sur, 6 minutos, 57 segundos; Bélgica, 6-30; Mediterráneo, 6-50; Cántabro, 6-33, y Pirenaico, 6-39.

La segunda vuelta se ha cubierto con los siguientes tiempos:

Centro-Sur: 6-55; Bélgica, 6-22; Mediterráneo, 6-54; Cantabria, 6-31, y Pirenaico, 6-32.

Después de la segunda vuelta, la clasificación por equipos ha sido: Bélgica, 12 minutos, 52 segundos; Pirenaico, 13-1; Cántabro, 13-4; Centro-Sur, 13-43, y Mediterráneo, 13-44.

En la tercera vuelta, el equipo Pirenaico ha vuelto a hacer el mejor tiempo; Centro-Sur, la cubrió en 6-54; Bélgica, 6-32; Mediterráneo, 6-57; Cantabria, 6-33, y Pirenaico, 6-29.

Después de esta tercera vuelta, el equipo Pirenaico se acerca peligrosamente al belga, que sigue en primera posición. La clasificación, tras esta tercera vuelta es: Bélgica, 19-24; Pirenaico, 19-30; Cantabria, 19-37; Centro-Sur, 20-37, y Mediterráneo, 20-41.

El equipo pirenaico sigue dando la gran batalla entre los aplausos de la multitud. Ha vencido en la cuarta vuelta con 6-33, seguido de Bélgica, con 6-36; Cantabria, 6-41, y Centro-Sur, 6-57.

Después de esta cuarta vuelta, Bélgica lleva tan sólo dos segundos de ventaja.

Bélgica, 26-01; Pirenaico, 26-03; Cántabro, 26-18; Centro-Sur, 27-34, y Mediterráneo, 27-36.

El equipo Pirenaico se ha adjudicado la primera manga de la etapa contra reloj, por equipos. Ha cubierto la última vuelta en cuatro segundos menos que el belga, que le precedía hasta aquel momento y, entre gritos de ánimo de la multitud, ha llegado vencedor a la meta. Los tiempos de la quinta y última vuelta han sido:

Pirenaico, 6-29; Bélgica, 6,33; Cántabro, 6-33; Centro-Sur, 6-58. Más retrasado ha entrado el equipo Mediterráneo.

Clasificación final de la manga:

Pirenaico, a 32-32 a 39-700 kilómetros de promedio.
Bélgica, 32-34.
Cántabro, 32-51.
Centro-Sur, 34-32.
Mediterráneo (sin tiempo).

Ha abandonado en el curso de esta prueba, el corredor Emilio Hernán, del equipo Centro-Sur. La Vuelta más rápida la ha dado el equipo belga, con 6-22, en la segunda.

EMOCION EN LA PRIMERA MANGA

Barcelona, 6.—(Del equipo de enviados especiales de ALFIL).

La primera manga de la prueba contra reloj, ha constituído una competición de gran emoción, seguida con interés por el numeroso público que al disputarse llenaba ya todo el circuito, a lo largo de los 4.200 metros que lo forman. En algunos lugares, sobre todo en la recta final y en las curvas que la dan entrada y salida, se formaron hasta cuatro y cinco filas de personas.

En estas pruebas contra reloj por equipos, el número de integrantes puede ser siempre una ventaja, si hay conjunto entre ellos, para relevarse en la difícil tarea de marcar el tren. En esta primera manga, con la única excepción de Cantabria que contaba con nueve hombres, tomaron parte equipos bastante diezmados por los abandonos El Pirenaico, vencedor, tenía seis; Bélgica, cuatro; Centro-Sur, cinco, reducidos después a cuatro por abandono de Emilio Hernán, y el Mediterráneo, cinco.

A la fuerte salida inicial de los catalanes, que se adjudicaron la primera vuelta, respondió la locomotora que es Van Steenbergen, llevando a los suyos a la cabeza de la clasificación al término de la segunda, cubierta en el tiempo récord de seis minutos y veintidós segundos, pero después, con constancia y regularidad, el equipo Pirenaico ha conseguido acercarse peligrosamente a sus más directos adversarios. Iturart y Chacón, principalmente, relevándose en la tarea de marcar el tren, le han ido comiendo el terreno a los belgas, siempre conducidos por Van Steenbergen, lo que motivó el agotamiento de éste. La emoción llegó al máximo en la penúltima vuelta, cuando los catalanes se situaron a solo dos segundos de los belgas, para rebasarlos en la última, animados por el clamor de la multitud y beneficiados también por el perfecto conocimiento del recorrido, al que están muy habituados. Iturat ha confirmado su actuación en las anteriores etapas, dando la batalla en todo momento, en una lucha incesante, tirando de los suyos y, Chacón, constituído en la revelación al secundarle admirablemente y llegar incluso a superarle, en los escasos momentos de desfallecimiento de aquél. El triunfo del equipo Pirenaico ha sido merecido, ¿pero, bastará para imponerse a los tiempos de la segunda manga, con los grandes ases en lid?

SEGUNDA MANGA

Barcelona, 6.—(Del equipo de enviados especiales de ALFIL).

A las 11,40 horas, se ha iniciado la segunda manga de la prueba contra reloj por equipos. Tomaron la salida, en primer lugar, los componentes del equipo de Suiza, seguidos de los de Italia, Francia y España.

En la primera vuelta, el equipo italiano ha marcado el mejor tiempo de la etapa contra reloj, cubierta en seis minutos, 11 segundos. A continuación, se clasificó España, en 6-17; tercero, Suiza, 6-23, y cuarto, Francia, 6-27.

Ha pinchado el italiano Petinatti, rezagándose, y el suizo Hoare, no ha tomado la salida.

En la segunda vuelta, Italia y Francia han hecho los mejores tiempos, con 6-16, seguidos de Suiza, con 6-19, y España, con 6-21. Después de esta segunda vuelta, va en cabeza Italia con 12-27, seguido de España, 12-38; Suiza, 12-42, y Francia, 12-43.

En la tercera vuelta, el equipo suizo, desperdigados sus hombres, no clasifican ya, por cuanto en esta prueba contra reloj la clasificación se hace por el tiempo de los tres mejores hombres. Sin embargo, Koblet mantiene buena posición.

En esta tercera vuelta, el equipo español, en un magnífico esfuerzo, se ha puesto en cabeza. Ha dado la vuelta en 6 minutos, 14 segundos, seguido de Francia con 6-18 minutos e Italia con 6-26. España va en este momento en cabeza con 18 minutos. 52 segundos, seguido de Italia con 18-53 y Francia con 19-01.

En la cuarta vuelta, el mejor tiempo lo ha hecho el equipo francés, con 6-20, seguido de España e Italia, ambos con 6-24. De Suiza ha pasado solo Koblet, y los demás muy rezagados.

España continúa en primer lugar, con 25-16; después, Italia, 25-17, y Francia, que se acerca peligrosamente, con 25-21.

En la última vuelta, Francia ha hecho el tiempo de 6-15; España, 6-21 e Italia, 6-28.

Francia se ha adjudicado la segunda manga y con ella la etapa contra reloj, con el tiempo de 31-36. A continuación, España, con 31-37; Italia, 31-45, y el suizo Koblet, sólo, 32-13.

Después del sector contra reloj, en el circuito de Montjuich, sigue el italiano Conterno como líder de la Vuelta, y el equipo de España en primer lugar de la clasificación por naciones.—Alfil.

UNA GRAN CARRERA DEL EQUIPO ESPAÑOL

Barcelona, 6.—(Del equipo de enviados especiales de ALFIL).

La segunda manga del sector contra reloj de la décima etapa de la Vuelta a España, ha tenido las mismas características de gran emoción que se dió en la primera. Durante su celebración, la afluencia de público en el recinto de la Exposición era extraordinaria, aplaudiendo sin cesar la lucha entablada en el comienzo de la prueba entre los equipos de España e Italia en su fase final, entre franceses y españoles, así como la gran labor del suizo Koblet, vencedor de la etapa de ayer y que hoy, sólo por falta de ayuda en sus compañeros de equipo, ha luchado bravamente para mantener su destacada posición en la clasificación general.

La prueba se inició con el tiempo fantástico del equipo italiano que, pese al pinchazo de Pettinati, que le obligó a retirarse, logró 6 minutos, 11 segundos en la primera vuelta, el mejor tiempo de las dos mangas, que le destacó en cabeza. Con Conterno, marcando continuamente el tren, los italianos demarraron fuertemente por los repechos de la Font del Gat y mantuvieron su destacada posición en la segunda vuelta, aunque España, con Bahamontes en cabeza, logró acercarse peligrosamente a los italianos. Bahamontes primero y Poblet después, fueron los encargados de marcar el tren en el equipo español, que bien agrupado, consiguió encaramarse al primer puesto después de la tercera vuelta. Sin embargo, los franceses, con gran regularidad, seguían la norma impuesta por Louisson Bobet que, en cabeza de los suyos, imponía el tren adecuado para ir restando minutos a los dos equipos que les precedían. En la cuarta vuelta, la lucha había quedado circunscrita a los equipos de España, Italia y Francia, situados por este orden, pues los suizos no puntuaban ya, mientras Koblet seguía solo en su esfuerzo. En la última vuelta, emocionante, Louisson Bobet salió fuerte y, tras él, sus compañeros de equipo, realizando el esfuerzo final que les hizo lograr el triunfo, recuperando los cinco segundos de ventaja que le llevaba el equipo español para adjudicarse la victoria por un sólo segundo de diferencia. España, con Bahamontes y Poblet en cabeza y, pese al esfuerzo final de este último en la recta de llegada, no pudo impedir el triunfo de los franceses, pero sí en cambio, alejarse de los italianos, relegados a tercera posición, siete segundos por detrás de los españoles.

Una gran lucha, en fin, emotiva y seguida con gran interés por el público, aunque quedó flotando en el aire la incógnita de si no hubiera sido conveniente aumentar el número de vueltas para obligar a los equipos a distanciarse aún más, relegando al olvido esa extraña clasificación general que, hasta el momento de iniciarse la etapa contra reloj, aun contaba con un numeroso grupo de corredores con idéntico tiempo, señal inequívoca de que poca había sido la lucha hasta llegar a Barcelona.

Ramos de flores, palabras por radio y aplausos del público, fueron el obligado y clásico final de esta etapa contra reloj, con el público barcelonés volcado materialmente en Montjuich. Esperemos que ahora desde Barcelona-Bilbao y en el último tramo de la gran carrera, se aclaren y definan las posiciones, con la esperanza, visto su rendimiento de esta mañana, de que los españoles den la exacta norma de su verdadera valía.—Alfil.

CLASIFICACION DE LA ETAPA CONTRA RELOJ

Barcelona, 6. — (Del equipo de enviados especiales de Alfil).

Clasificación oficial de la etapa contra reloj, por equipos, celebrada en el circuito de Montjuich.

1.—Francia, 1 hora, 34 minutos, 48 segundos, a una media horaria de 40 kilómetros.
2.—ESPAÑA, 1-34-51.
3.—Italia, 1-35-15.
4.—Pirenaico, 1-36-36.
5.—Bélgica, 1-37-36.
6.—Suiza, 1-38-40.
7.—Cántabro, 1-38-42.
8.—Centro-Sur, 1-43-36.
9.—Mediterráneo, 1-46-07.

La clasificación se hace sumando los tiempos de los tres primeros. — Alfil.

SALIDA HACIA TARREGA

Barcelona, 6. — (Del equipo de enviados especiales de Alfil).

A las tres de la tarde, se ha dado la salida a los corredores que participan en la Vuelta Ciclista a España, para cubrir la décima etapa Barcelona-Tárrega.

Los ciclistas marchan neutralizados por el Paseo de San Juan hasta la Avenida del Generalísimo y por esta vía, hacia la Plaza de Calvo Sotelo y Palacio de Pedralbes.

En la Plaza de Pío XII, se dará la salida oficial.

El paso de los participantes por dichas calles ha sido presenciado por gran cantidad de público, a pesar de lo intempestivo de la hora.

Desde la Plaza de Pío XII, los corredores seguirán el siguiente itinerario: Esplugas, San Feliú de Llobregat, Molins de Rey, San Andrés, Martorell, Esparraguera, Alto de los Bruchs, Castelloli, Igualada, Jorba, Porquerisas, Alto de la Panadella, Hostalets, Cervera, Urullada y Tárrega, en donde se espera que lleguen alrededor de las siete de la tarde.

La distancia que deberán cubrir en esta décima etapa, es de 112 kilómetros, que unidos a los 21 kilómetros, de esta mañana, hacen un total de 133 kilómetros.

Al llegar el grupo de corredores que participan en la Vuelta, a la Plaza de Pío XII, se le dió la salida oficial. El reloj señalaba las tres y cuarto de la tarde, en punto.—Alfil.

ESCAPAN LOROÑO, BOTELLA Y CONTERNO

Tárrega, 6. — (Del equipo de enviados especiales de Alfil).

A 53 kilómetros de la meta, se han escapado los corredores Loroño, Botella y Conterno. Al pasar por Igualada y al iniciarse las subidas de las Cuestas del Bruch, estos tres corredores mantienen su ventaja, pero en el descenso se les une el corredor Robinson, del equipo de Suiza. Ruedan a fuerte tren.

PINCHA POBLET

El corredor Miguel Poblet, tuvo la desgracia de pinchar cuando subía el Alto del Bruch.

En la bajada del Bruch, el corredor Serra, en un gran esfuerzo se despega del resto de los corredores y forzando el tren alcanza al pelotón de cuatro corredores que iba en cabeza y los rebasa, para, después, marchar destacado.—Alfil.

PASO POR IGUALADA

Igualada, 6. — (Del equipo de enviados especiales de Alfil).

A las cinco en punto de la tarde, pasaron por esta localidad los primeros corredores de la Vuelta Ciclista. Iba un grupo de siete, encabezados por Salvador Botella (España), y Jesús Loroño (España).

Dos minutos después, pasaron los restantes corredores en pelotón. — Alfil.

CONTERNO CORONA EL ALTO DEL BRUCH

Tárrega, 6. — (Del equipo de enviados especiales de Alfil).

El Alto del Bruch ha sido coronado en primer lugar, por el «líder» de la Vuelta, el italiano Conterno, seguido del francés Bauvin y de los españoles Botella y Loroño. A cincuenta metros, pasaron Buratti, Bahamontes y Serra.—Alfil.

HACIA LA META

Tárrega, 6. — (Del equipo de enviados especiales de Alfil).

Los corredores Conterno, Bauvin, Botella, Loroño, Buratti, Bahamontes y Serra, a 84 kilómetros de la salida y 49 de la meta, llevaban una ventaja sobre el resto del pelotón, de un minuto y veinticinco segundos, habiendo rebasado ya la localidad de La Panadells, último punto que habrán de pasar para entrar en la provincia de Lérida.

El pelotón de corredores escapados, al mando de Loroño, se encuentra a quince kilómetros de Tárrega, final de la etapa de hoy. En este momento, desarrolla una velocidad de 45 kilómetros por hora.

A 37 kilómetros de la meta, el italiano Conterno, ocupa la primera posición en el pelotón de cabeza y desarrolla un gran esfuerzo para mantener esta privilegiada posición. A pocos metros, le siguen siete corredores.

Pocos kilómetros después, se les unen Loroño y Botella, con el resto de los corredores, que le siguen y van alternando el mando del pelotón, que, a ocho kilómetros de la meta, nuevamente encabeza el italiano Conterno.

A cinco kilómetros de la meta, se une al pelotón de cabeza, el corredor del equipo nacional español, Marigil.

TRIUNFA BAUVIN

Bauvin, del equipo de Francia, ha resultado vencedor de la etapa Barcelona-Tárrega. En segundo lugar, se clasificó el español BOTELLA, y el tercero, LOROÑO, del equipo nacional español y cuarto, Conterno.

El vencedor ha desarrollado una velocidad media, de 39'129 kilómetros.

El quinto, MARIGIL y sexto, Impanis. Después, un numeroso pelotón, en el que figuran los hermanos Bobet.—Alfil.

TIEMPOS

Tárrega, 6. — (Del equipo de enviados especiales de Alfil).

Los cuatro primeros clasificados, han empleado un tiempo de 2 horas, 56 minutos, 32 segundos.

Posteriormente, llegó otro pelotón al mando de Marigil.

Los corredores que entraron en la meta, en quinta, sexta y séptima posición, llegaron con 1 minuto, y 30 segundos de diferencia en relación con los cuatro primeros clasificados.—Alfil.

Clasificación de la etapa Barcelona-Tárrega

CRONOMETRAJE OFICIAL
Nivada
EXACTITUD GARANTIZADA

Tárrega, 6. — (Del equipo de enviados especiales de «Alfil»).

Clasificación oficial de la media etapa Barcelona-Tárrega.

1: Bauvin (Francia), 2-56-32.
2: **Botella (España).**
3: **Loroño (España).**
4: Conterno (Italia), todos en el mismo tiempo que el vencedor.
5: **Marigil (España), 2-57-22.**
6: Impanis (Bélgica).
7: Chacón (Pirenaico).
8: **Bahamontes (España).**
9: M. Rodríguez (Cántabro).
10: E. Rodríguez (Cántabro).
11: Campillo (Pirenaico).
12: Serra (Pirenaico).
13: Petiatti (Italia), todos en el mismo tiempo que Marigil.
14: Bibiloni (Mediterráneo).
15: J. Quílez (Centro-Sur).
16: Van Stterbergen (Bélgica).
17: Koblet (Suiza).
18: J. Bobet (Francia).
19: Falaschi (Italia).
20: D. Suárez (Centro-Sur).
21: Buratti (Ialia).
22: Dottó (Francia).
23: L. Bobet (Francia).
24: Le Ber (Francia).
25: **A. Barrutia (España).**
26: Robinson (Suiza).
27: Pinezzi (Suiza).
28: Coutren (Bélgica).
29: C. Barrutia (Cántabro).
30: Morales (Cántabro).
31: Moreno (Centro-Sur), todos en el mismo tiempo que Bibiloni.
32: Telotte (Francia), 3-05-54.
33: **Bover (España), 3-07-08.**
34: Gheissen (Suiza).
35: Ferraz (Cántabro).
36: Escolano (Pirenaico).
37: Pacheco (Pirenaico).
38: Astrúa (Italia).
39: Von Buren (Suiza).
40: Bergaud (Francia).
41: P. Llacer (Mediterráneo).
42: M. Vidaurreta (Cántabro).
43: Catalá (Centro-Sur).
44: Metger (Suiza) todos en el mismo tiempo que Bover.
45: Iturat (Pirenaico), 3-09-05.
46: Cruz (Cántabro).
47: Padoan (Italia) todos en el mismo tiempo que Iturat.
48: **Poblet (España), 3-12-25.**
49: H. Vidaurreta (Cántabro), 3-12-35
50: Michelón (Italia).
51: Favero (Italia).
52: Croci-Torti (Suiza).
53: De Filippis (Italia).
54: Muller (Suiza).
55: **Massip (España).**
56: Walkowisck (Francia).
57: **B. Ruiz (España).**
58: Lampre (Francia).
59: Aizpuru (Cántabro).
60: Hernán (Centro-Sur).
61: P. Lasheras (Mediterráneo).
62: Borgelos (Bélgica).
63: G. del Moral (Mediterráneo).
64: **Galdeano (España).**
65: Gianneschi (Italia), todos en el mismo tiempo que H. Vidaurreta.

Por considerar que el corredor Conterno ha obstruído al corredor español Botella en el sprint final, se le relega al cuarto de la clasificación de la etapa Barcelona-Tárrega.—Alfil.

España, reafirma su posición en la clasificación de equipos

Tárrega, 6. — (Del equipo de enviados especiales de «Alfil»).

Clasificación oficial por equipos nacionales después de la décima etapa.

1: España, 168-44-21.
2: Francia, 168-56-01.
3: Italia, 168-57-08.
4: Pirenaico, 169-06-42.
5: Suiza, 169-09-28.
6: Bélgica, 169-12-13.
7: Cántabro, 169-15-49.
8: Mediterráneo, 169-40-55.
9: Centro Sur, 170-10-07.

El español que mejor se conserve al final será quien gane en Bilbao, vaticina Loroño

En el equipo nacional sigue siendo excelente la gran labor de Bernardo Ruiz como "doméstico"

Tárrega, 6.—(Crónica del enviado especial de ALFIL, J. Hernández Petit).

Cuantos seguimos a los corredores formamos ya con ellos una familia numerosa y bien avenida, así, en la hora que precede a la salida oficial, la labor del periodista resulta fácil y hasta atractiva. Conterno, el contumaz poseedor del "Jersey amarillo", ha sido hoy mi primer interlocutor. Ya sabrán ustedes que es bajo y tiene el pelo entrecano. Su conversación es muy agradable. Le pregunto su impresión sobre la primera parte de esta etapa en el Circuito de Montjuich y dice: "Ha sido dura, porque era corta. A nosotros los italianos esta mañana nos ha perseguido la mala suerte. Dos hemos pinchado y a uno se le rompió el cuadro". "¿Hasta cuándo conservará el jersey amarillo"? "Hasta que Dios quiera. Yo haré lo posible por retenerlo y ganar".

El me dijo que tiene treinta y un años, que se casó hace cuatro meses y que su mujer, una belleza italiana, es de Turin. Lleva once años como profesional del ciclismo. "¿Su vida normal? --A diario, como mínimo, rueda todos los días del año cinco kilómetros. Unos treinta y cinco mil cada doce meses. Come sobriamente bajo la vigilancia médica, no fuma, no bebe y ahora ahorra, porque quiere establecerse cuando se retire, que será lo más tarde posible, y establecerse en un negocio de bicicletas. "Mi equipo es magnífico y hubiera sido invencible sin discusión si hubiera podido venir Coppi. De él ya hemos recibido tres cartas, en las que nos pide que no desfallezcamos, pues Italia entera, apasionada, desea que ganemos".

Por el altavoz, a diario, se hace saber para quiénes hay carta. El que bate todos los récords es Marigil. Le sigue Poblet.

Loroño me dice: "Estoy en inmejorables condiciones físicas. El equipo está unido y con moral. El español que mejor se conserve al final será quien gane en Bilbao".

Bobet se queja. Le duele una pierna. Botella comenta: "Si llegamos a saber que esta mañana perdíamos por un segundo, desde luego no ganan. Ha sido una lástima. Loroño, Bahamontes y yo nos encontramos muy enteros y con moral. Haremos todo lo humanamente posible por ganar". Bover dijo: "No fui ayer el vencedor, porque cincuenta metros antes de la meta se me cruzó un motorista y tuve que frenar. El mismo se dió cuenta y me pidió perdón. ¡Qué le vamos a hacer! Pero creo que ganará uno del equipo nacional en las etapas que faltan, pues todas son buenas para nosotros. En cuanto a España" los diez hombres son demasiado buenos y es de esperar temer, solamente, que al final puedan perder por falta de cohesión.

Iturat ha ganado un cuarto puesto.

A las trece y catorce minutos, con cielo nublado y bochorno, se dió la salida oficial frente al Palacio de Pedralbes, después de recorrer el paseo de San Juan y la Avenida del Generalísimo en marcha neutralizada.

Sigue la sangría. De los noventa corredores, quedan sesenta y cinco, y de las diez y siete etapas, la de hoy es la más corta. Como esperábamos al principio, se rueda en pelotón a treinta y nueve kilómetros de media. El macizo de Montserrat, envuelto en ligera niebla, es testigo de la primera escapada, sin consecuencias, a cargo de Hortensio Vidaurreta. Dejamos atrás la estatua, que conmemora la hazaña del Tambor de Bruch, y en la subida presenciamos el estirón que, de pronto, da un grupo en el que sólo consiguen mantenerse dos españoles: Loroño y Botella, con el jersey amarillo y el francés Bauvin. Trepan con facilidad pasmosa, pero sudan que da pena y admiración verlos. En el descenso, los cuatro se lanzan a "tumba abierta" capitaneados por los españoles. Conterno y Bauvin van cómodamente a la rueda intentando frenarles. El paisaje abrupto es de una belleza impresionante y la dureza de la lucha enardece al público de Igualada, por donde pasamos a las cinco de la tarde. Ni uno solo de los coches de prensa abandonan a los que marchan en cabeza. Es como cuando los fotógrafos, en el fútbol, se sitúan junto a la portería, por donde se supone que entraran los goles. Los cronometradores, constantemente, nos informan de cuanto atrás sucede en servicio, que bien saben ellos cuanto les agradecemos. De montaña a montaña, cualquier llano por pequeño que sea, está cuidadosamente sembrado y se suceden los viñedos y, en tierra de pastos, es frecuente ver nutridos rebaños de ovejas. Bauvin pincha y Loroño sonríe. Los dos españoles están haciendo un carrerón, ya que han conseguido sacar dos minutos y medio al pelotón. La carrera zigzagueante está en admirable estado. Faltan treinta kilómetros para la meta. Cantan los grillos y susurra el agua de los arroyos.

A las seis menos veinticinco, en Panadella, vuelve a unirse Bauvin congestionado en demostración de su gran clase. Los miradores estratégicos de la ciudad turística de Cervera están abarrotados de curiosos. Hay también mucho público sobre los puentes y en la carretera. Faltan diez kilómetros para llegar a la meta, un camión se cruza y el coche de "La Gaceta del Norte" está a punto de volcar. Se recupera y se queda mirando hacia atrás. Una mujeruca le ofrece a Botella una "idem" con agua. En plausible ejemplo de deportividad se la ofrece a sus tres compañeros. La lucha sigue enconada turnándose para romper el aire los dos titanes españoles. Dos ciclistas, con traje de faena, corren por una cuesta. Son obligados a permanecer en la cuneta. Los altavoces advierten al público: "Cuidado con los niños. Siempre hay peligro". Se merienda al aire libre con traje dominguero.

Cervera recibe con ovaciones delirantes a Loroño y a Botella. A escasos metros de la meta, Bauvin empuja con el codo descaradamente a Botella. Conterno estorba a Loroño. Ya a pie, le piden perdón. "Fué sin darme cuenta". Poblet entra después de bastantes minutos. Está extenuado. Le pregunto a Bernardo Ruiz, que me dice: "Si no tiro de él es seguro que hubiera tenido que abandonar".—Alfil.

Loroño fué el héroe de la etapa hasta Tárrega

Emocionante duelo España-Francia en la prueba contra reloj

Tárrega, 6.--(Crónica del enviado especial de la Agencia "Alfil", B. Sáenz de Sicilia).

Ustedes saben que la décima etapa, Barcelona-Tárrega, tenía dos fases: una, en la Ciudad Condal que consta de cinco vueltas al circuito de Montjuich con un total de 21 kilómetros y que han disputado los nueve equipos participantes, contra reloj.

DUELO ESPAÑA-FRANCIA

En esta primera fase, ha vencido Francia apuntándose Louisson Bobet su primer triunfo personal en la Vuelta con la mínima ventaja de un segundo sobre el equipo español en que sus diez hombres se han lucido pero, de manera muy especial, Loroño, Botella y Bover.

Hizo el equipo de España una bonita y coordinada carrera, pues en la primera vuelta comenzaron aportando su esfuerzo Galdeano y Bover para pasar luego a marcar el tren Loroño y Botella con los demás a unos cincuenta metros detrás y ser después Bahamontes con Poblet quienes dieron el impulso en la cuarta Vuelta que permitiera a Loroño y Botella, en la quinta y última, coronar el esfuerzo general con una excelente, aunque poco afortunada clasificación, en segundo lugar.

También fué excelente la carrera efectuada por el equipo francés en la que sucesivamente fueron mostrando su valía los nueve hombres que hoy lo integran, pero, de manera muy sobresaliente, el vencedor en Madrid, Le Ber y los hermanos Bobet, siendo Jean quien más anduvo al frente del equipo marcando una velocidad que posteriormente, y aunque solo fuera por un segundo habría de conocer a su hermano en situación de dar un empujón que le llevó al triunfo individual.

Italia tenía una grave papeleta en esa media etapa: defender el liderato de Conterno ante la innegable superioridad de otros equipos en esta clase de pruebas. Y lo consiguió. Pese a la inoportuna avería de Petinati, en la segunda vuelta de su recorrido y gracias al afán de lucha y buen correr de Filippis y el propio Conterno, que sacaron airosamente a su equipo del enredo consiguiendo conservar el "jersey amarillo".

LOS REGIONALES

Los regionales mediterráneos se impusieron a suizos y belgas, elevándose a un cuarto lugar que pudiera haberles correspondido a los Pirenaicos si éstos hubiesen podido clasificar a los tres hombres necesarios para puntuar. Ambos batallaron como leones y es justo resaltar que brillaron a idéntica altura que la de los ases, las actuaciones de Gómez del Moral, en el primero, y de Chacón, Iturat y Campillo en los del Pirineo.

Cántabros y centro-andaluces rodaron con alegría y buena voluntad, pero vemos lógica su clasificación colista, porque no sólo para ellos sino para los mejores también, el trazado de circuito resultó sumamente duro. Y esto, aunque haya sido algo molesto para los corredores, dice muy bien del sentido organizador de esta Vuelta, pues en tan leve trayecto ha podido ofrecerse un terreno ideal para ciclismo, con llano, escalada y descenso, idóneo a las características de distintos corredores dentro de un mismo equipo. Es decir, que se han dado a todos las máximas facilidades.

SEGUNDA FASE

Se continuó la jornada con la segunda fase de esta etapa, ya en línea, y que comprendía el trayecto de 133 kilómetros hasta Tárrega, por un itinerario accidentado, sinuoso, y muy a propósito para lo que Botella, Loroño, Bauvin y Conterno han hecho: largarse por las buenas, aprovechando una oportunidad que, posiblemente ha sido la única que se les iba a ofrecer en la tarde.

Sesenta y cinco corredores tomaron la salida frente al Palacio de Pedralbes, después de haberse exhibido, en neutralización, por las calles barcelonesas, y la carrera comenzó a buena velocidad inaugurando la serie de inevitables pinchazos y averías Von Buren, a los 7 kilómetros de la salida. Acababa de incorporarse al equipo el pelotón cuando Gómez del Moral sufrió un pinchazo que le obligó a realizar una caza trabajosa durante un kilómetro y antes de llegar a Esplugas fué Le Ber quien pinchó costándole una lucha de más de tres kilómetros para poder incorporarse a los de cabeza.

VELOCIDAD

Se rueda a velocidad muy estimable, y el paso por Esparraguera, a 55 kilómetros de la salida, se hace a un promedio de 39 kilómetros por hora, figurando a la cabeza del único pelotón el italiano Giameschi, cuyo equipo no ceja en su afán de vigilar todo intento que pueda perjudicar a la privilegiada posición de Conterno.

LOROÑO SE MUESTRA BELICOSO

A las puertas de San Andrés, es donde se produce la primera escaramuza, pudiendo observarse que al intento de escapada de Loroño, responden, como un solo hombre, Vidaurreta, Robinson, Astrúa, Koblet, Croci-Torti, Pacheco, Conterno, Serra y Antonio Suárez. Se forma así un grupo constituído por estos hombres, que se adelantan a los demás con ligera ventaja, pues son absorbidos por el pelotón a los tres kilómetros de su despegue.

ESCAPADA

Persiste en su idea Loroño y saltan a su rueda Robinson, el jersey amarillo y Botella, que se presta a colaborar con su compañero de equipo, siendo este el momento crucial de la etapa, pues la escapada habría de prosperar hasta el final, poniéndose de manifiesto la excelente forma y el espíritu de lucha de los dos españoles, que, obligados a llevar siembre la iniciativa, y sin recibir la menor colaboración de los corredores extranjeros que les acompañan, tuvieron el gesto elegante, por parte de Botella, de repartir con ellos el agua que un espectador le ofreció. Esto es corriente en ciclismo, es decir, no ayudar al que puede perjudicarle a uno en la clasificación. Y recibir, sin embargo, cualquier "legado" de los en aquel momento perjudicados. Lo registramos únicamente porque nos pareció bonito.

SE UNE BAUVIN

El descenso de Los Bruchs, registra la novedad que el francés Bauvin, se une a los fugitivos, mientras el inglés Robinson desaparece del grupo. Otro pelotón, capitaneado por Buratti, pelea por juntarse a los de cabeza. Pero sale al paso Bahamontes y los frena en beneficio de Loroño y Botella. Conseguido el contacto con los fugitivos, el francés Bauvin pincha y parece va a quedar descartado para el final de la etapa, pero repara solo y en una escalofriante escapada los alcanza de nuevo.

El pelotón general marcha en estos momentos a minuto y medio de los destacados, distancia que paulatinamente va aumentando, principalmente al verse favorecidos los de cabeza por el cierre de un paso a nivel, que los separa de sus perseguidores, circunstancia que eleva la diferencia más de dos minutos.

Las posiciones no variarían ya hasta el final de la carrera; y cuando los cuatro corredores destacados se presentaron en Tárrega y vimos que Botella venía lanzado, en cabeza, seguido muy de cerca por Loroño, pero Bauvin, que entonces venía en tercer lugar, esprintó limpiamente, ante nosotros, y pisó la línea de llegada con muy ligera ventaja sobre nuestros dos corredores.

El ciclismo es así: unos se esfuerzan durante kilómetros y kilómetros y, al final, los que han venido "chupando rueda" se imponen, precisamente porque su trabajo fué más cómodo. Esto también vale.

M.C.D.2022

La Vuelta Ciclista a España

Van Steenbergen ganó la undécima etapa en Zaragoza

Se ha retirado de la Vuelta el suizo Hugo Koblet

SALIDA DE TARREGA

Tárrega, 7. — (Del equipo de enviados especiales de Alfil).

En el campo de deportes de Educación y Descanso, se ha celebrado la firma y avituallamiento de los 65 corredores ciclistas que hoy cumplirán la undécima etapa de la Vuelta Ciclista a España, sobre el recorrido Tárrega-Zaragoza, con 238 kilómetros.

Los corredores, desde este punto, marcharon neutralizados por la calle de Juan Maragall, Plaza del Carmen, Avenida de Cataluña y carretera de Madrid, y frente a las viviendas protegidas, se ha dado la salida oficial de los ciclistas, a las once horas y treinta y dos minutos de la mañana.—Alfil.

SERRA LIGERAMENTE DESTACADO POR LERIDA

Lérida, 7. — (Del equipo de enviados especiales de Alfil).

A las 12'55 horas, han hecho su entrada en la población, los corredores que participan en la Vuelta Ciclista a España. En primer lugar, llegó Serra (España), con unos 50 metros, aproximadamente, de ventaja, sobre el resto. Inmediatamente, llegaron los demás, entre los que destacan, por este orden, Iturat, Salvador Botella, Aizpuru y Angel Cruz (España), los dos primeros y Cántabro, los dos restantes. A continuación, pasaron los restantes corredores, formando un compacto pelotón. Todas las calles del trayecto se hallaban completamente llenas de público.—Alfil.

LOROÑO, RETRASADO

Monzón, 7. — (Del equipo de enviados especiales de Alfil).

Por esta población, a 95 kilómetros de la salida, han pasado los primeros corredores de la Vuelta Ciclista a España, a las 14'35 horas.

En dos pelotones pasaron todos los

participantes. En el primer grupo, figuraban en cabeza, Emilio Rodríguez, Pérez Llacer, De Filippis, Bernardo Ruiz y Petinatti.

El segundo grupo, pasó a tres minutos del primero, mandado por José Serra, Astrúa, Jesús Loroño y Buren.—Alfil.

EXPECTACION EN BARBASTRO

Barbastro, 7. — (Del equipo de enviados especiales de Alfil).

Esta ciudad, está situada en la mitad del recorrido a Zaragoza, de la etapa de hoy de la Vuelta Ciclista a España. El control, establecido al final del Paseo del Generalísimo Franco, tiene a su lado una tribuna, para que las primeras autoridades puedan presenciar el paso de los corredores. La ciudad está engalanada y han acudido miles de personas de toda la comarca para presenciar esta competición deportiva. El control de avituallamiento se ha establecido en una mesa de diez metros de larga por uno y medio de ancho y servida por señoritas ataviadas con el traje regional. Las bolsas contienen un pastel de arroz y otro de hojaldre, pollo, varios terrones de azúcar y fruta.

La caravana publicitaria llegó a las doce y media y tres cuartos de hora más tarde, reanudó la marcha.

Se calcula que los corredores llegarán a esta ciudad a las 3'10.—Alfil.

SE RETIRA GOMEZ DEL MORAL

Barbastro, 7. — A las tres y 16 minutos, han pasado los corredores de la Vuelta por este orden: Miguel Poblet, nacional; Vicente Iturat, del Pirenaico; Jesús Galdeano, nacional y Walkoviack, del equipo francés, seguidos del resto de los corredores en pelotón.

En Lérida, se ha retirado de la Vuelta, el corredor Gómez del Moral (Mediterráneo).—Alfil.

CONTROL DE APROVISIONAMIENTO

Barbastro, 7. — (Del equipo de enviados de Alfil).

Los corredores, al paso por el control de aprovisionamiento, unos lo hicieron apeándose de la máquina y lo recogieron tranquilamente, mientras la mayoría lo realizaron a plena marcha, ayudados por los auxiliares mecánicos de sus equipos.

El público que se alineaba a todo lo largo del Paseo del Generalísimo Franco, ovacionó constantemente a los corredores y especialmente a los españoles, que correspondían a estas muestras de afecto agitando sus manos.

Los extranjeros, especialmente los «ases», Louisson Bobet, Hugo Koblet, Bauvin y el poseedor del «jersey» amarillo Conterno, fueron objeto de las demostraciones de afecto por parte del público.

A su paso por esta localidad los corredores marchaban a unos 34 kilómetros de velocidad media horaria.—Alfil.

TELOTTE Y MARIGIL EN CABEZA, POR HUESCA

Huesca, 7 (Especial).—A las 16,10 han pasado los corredores por Huesca. Iban en cabeza el francés Telotte y el español Marigil, respectivamente.

SE HA RETIRADO KOBLET

A su paso por Alegües, situado a 142 kilómetros de la salida en la etapa de hoy, ha decidido retirarse de la vuelta el corredor suizo Koblet.—Alfil.

KOBLET SE QUEJO DE CALOR

Huesca, 7 (Especial).—La decisión de Hugo Koblet de retirarse de la Vuelta Ciclista a España la tomó el gran corredor suizo a la salida de Barbastro. Alega fatiga debida al excesivo calor.—Alfil.

PELOTON ESTIRADO

Huesca, 7 (Especial).—Han pasado los corredores por esta población, en pelotón estirado iban en cabeza Favero, seguido de Cruz, de Filippis, Telotte, Impanis, a poca distancia el pelotón. Todos los corredores marchan a gran velocidad y parece ser que ganarán parte del tiempo que llevan de retraso.—Alfil.

LOS SOLDADOS ESPERAN A JIMENEZ QUILEZ

Zaragoza, 7 (Especial).—Los soldados del Regimiento de Zapadores de guarnición en Zaragoza, se proponen recibir hoy entusiásticamente a los corredores de la Vuelta Ciclista pero, en especial, a uno de ellos concretamente. Es éste el andaluz Giménez Quilez, que está haciendo el servicio militar en dicho Regimiento. Sus compañeros de armas han prometido hacerle un entusiástico recibimiento y, para ello, se han trasladado a la meta casi «en correcta formación». No faltarán más que aquellos a los que, por su mala suerte en este día, les haya tocado servicio.—Alfil.

OTRO «SPRINT» EMOCIONANTE EN PERSPECTIVA

Zaragoza, 17. — Los corredores se encuentran a 20 kilómetros de esta población. Ruedan a 38 kilómetros por hora. Van agrupados en pelotón y Favero se mantiene en cabeza. Todo hace suponer que la etapa se decidirá al sprint en las tres vueltas que han de dar al circuito del Parque Primo de Rivera.—Alfil.

POR ZUERA SEGUIA EL PELOTON

Zuera, 7 (Especial).—Por esta localidad, situada a 26 kilómetros de la meta, han pasado los corredores en pelotón, a las 18,17. Llevan una hora y tres minutos de retraso sobre el horario previsto. El compacto pelotón iba encabezado por Favero (Italia). Los corredores llevan 6 horas y 28 minutos de recorrido.—Alfil.

DOTTO, ESCOLANO Y MARIGIL, SE DESTACAN

Zaragoza, 7 (Especial).—Se acercan los corredores a esta población. Se ha destacado del grupo el corredor aragonés Escolano, al que siguen inmediatamente los que forman el pelotón.

Se ha unido a Escolano, el corredor aragonés que se destacó muy cerca de Zaragoza, el francés Dotto. También se ha unido, posteriormente, el español Marigil. Estos tres se encuentran distanciados unos doscientos metros del pelotón.—Alfil.

POBLET SE UNE AL PELOTON DE CABEZA

Zaragoza, 7 (Especial).—Faltando pocos kilómetros para llegar a la meta, se ha unido al pelotón de cabeza el corredor catalán, Miguel Poblet.—Alfil.

A TRES KILOMETROS DE LA META

Zaragoza, 7 (Especial).—A tres kilómetros de la meta figuran en cabeaz Escolano y Poblet.—Alfil.

STEENBERGEN, VENCEDOR AL "SPRINT"

Zaragoza, 7.--(Especial).--A tres kilómetros de Zaragoza vienen Escolano y Poblet, con el propósito de dar la batalla al belga Van Steenbergen, los cuales entran en este momento en el circuito que habrán de cubrir tres veces.

A las 19,14 inician la primera vuelta al circuito del Parque de Primo de Rivera. En esta primera vuelta es el corredor Padoan, italiano ,el que la cubre en primer término, seguido de Poblet, del equipo nacional español.

El vencedor de la etapa ha sido el belga Van Steenbergen, seguido de Muller y Poblet.

El corredor belga pasa a ostentar el jersey verde.

El tiempo empleado por el vencedor ha sido de 7 horas, 30 minutos y 9 segundos, a una media horaria de 31,700 kilómetros.

El corredor belga Van Steenbergen ha declarado, al llegar a la meta, que la etapa de hoy, Tárrega-Zaragoza, ha tenido que hacerla a un tren muy lento debido al calor. Añadió que Poblet ha sido su mayor enemigo en el "sprint". El suizo Muller, que se clasificó en segundo lugar, habló ante los micrófonos instalados en la meta e hizo manifestaciones análogas a las del corredor belga, que se apunta con esta su cuarta victoria de final de etapa.

El empate a tres etapas entre Poblet y Van Steenbergen se ha decidido por hoy a favor del famoso corredor belga, considerado como el más rápido del mundo en bicicleta.--Alfil.

KOBLET NO ABANDONO CAPRICHOSAMENTE

Zaragoza, 7.—(Del equipo de enviados especiales de "Alfil").

No ha sido un abandono caprichoso el de Koblet, sino que se ha visto obligado a retirarse por sufrir un

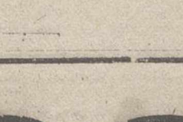

cólico muy agudo. Al parecer ha sido trasladado a Zaragoza en una ambulancia.—Alfil.

La mejor información de la Vuelta Ciclista a España, todos los días en DIARIO-DIA.

Tárrega-Zaragoza, una etapa llana de 238 kilómetros

Tárrega, 7. — (Del equipo de enviados especiales de «Alfil»).

La etapa de hoy comprende el recorrido Tárrega-Zaragoza, con 238 kilómetros. Es la undécima de la Vuelta Ciclista a España.

La firma y avituallamiento está señalado de diez a once de la mañana en el Campo de Deportes de Educación y Descanso en la carretera de Montblanch. La llamada se dará a las once y quince y se marchará neutralizados por la calle de Juan Maragall, Plaza del Carmen, Avenida de Cataluña y carretera de Madrid y frente a las viviendas protegidas se dará la salida oficial a las once y treinta minutos de la mañana. Los primeros 43 kilómetros, según el perfil de la etapa, son de descenso, con paso por Villagrás (3 kms.), Bellpuig (11 kms.), Golmes, (18 kms.), Mollerusa (22 kms.), Sidemmunt (27 kilómetros) hasta Bell-Lloch (27 kilómetros), a Lérida (44 kms.), donde se llegará aproximadamente a las doce treinta y cinco horas. Desde esta población se subirá 9 kilómetros y se bajará en 16 hasta Almacellas (65 kilómetros), para entrar poco después en la provincia de Huesca. Se presentará una rampa suave de 13 kilómetros hasta llegar a Binéfar (83 kms.), y se rodará por llano durante 13 kilómetros y medio más y se entrará en Monzón (95 kms.). Una subida de 8 kilómetros para coronar la localidad de Castejón del Puente (103 kms.), casi por llano llegar a Barbastro (11 kilómetros), aproximadamente a las catorce veintiséis horas. Continúa la subida en 18 kilómetros para pasar por Peraltilla (126 kms.) y seguir descendiendo aunque más suavemente durante 11 kilómetros más. Al final de éstos, se bajarán seis kilómetros y se pasará por Angués (142 kms.). Una subida de 7 kilómetros con paso por Velilla (148 kms.) y Siétamo (154 kilómetros), para bajar hasta Huesca (167 kms.), donde hay control de aprovisionamiento y llegada aproximada a las diez y seis horas.

Se subirán trece kilómetros suavemente para pasar por el cruce de Almudébar (185 kms.) y entrar en la provincia de Zaragoza, ya en pleno descenso que se agudiza 9 kilómetros antes de llegar a Zuera (212 kms.) para después ser más suave durante 27 kilómetros hasta la llegada a la meta, situada en Zaragoza (238 kms.).

La entrada en esta ciudad se hará por la calle de Sobrarbe, a cruzar el río Ebro por el Puente de Piedra, Paseo de Echegaray, Avenida de Navarra; Portazgo de San Lamberto, enlace de carreteras, Avenida de Isabel la Católica, al Parque de Primo de Rivera donde se darán tres vueltas y final de etapa.

Etapa llana.—Elevación acumulada: 563 metros.—Alfil.

"Es imposible, estoy agotado", exclamó Koblet al retirarse, aunque lo que sucede es, que se considera batido

"Señorita, por favor, no me busque usted líos", dijo Louisson Bobet a una tarraconense que le comparó con Marlon Brando

Zaragoza, 7. — (Crónica del enviado especial de «Alfil», Juan Hernández Petit).

Iturat, siempre con cara de aburrido, ha sido el primero en presentarse a la firma y avituallamiento en el campo de deportes de Tárrega. El sol agobiante y la longitud de la etapa le hacían prever que iba a ser una etapa soporífera. Entre directores y periodistas, la preocupación general era si saldría Louisson Bobet que, como Koblet y Poblet, ayer llegaron tarde y desencajados a la meta. Louisson Bobet, a causa del «gripazo» que padece. Me dijo su hermano Jean, que Louisson había dormido muy bien, sin fiebre, y que, a pesar de cuanto se ha dicho, no piensa retirarse.

Cuatro agraciadas jovencitas tarraconenses distribuían las bolsas. Una de ellas, extraordinariamente parecida a Alida Valli, sólo que en mejor, preguntaba con insistencia quién era y dónde estaba Koblet. Llegó Serra y un bromista dijo: «Este es». Y ella replicó: «¿Este feo es el guapo?». Poco después, llegó el suizo con cara de pocos amigos, pero se le quitó el mal humor e intentaron una charla con ingenio. Acostumbrado Hugo a la admiración de las mujeres, pidió el beso de rigor. Ana María contestó: «En España no nos gusta prodigar los besos. No es costumbre». El pareció conformarse, pero un minuto después se acercó por detrás y, por sorpresa, con risas de todos, simuló besarla. En aquél momento llegó Bernardo Ruiz. Ella le dijo: «¿La bolsa?». Y él contestó: «La bolsa y la vida, hija». Después me apartó del grupo y me contó que en la carta que acababa de recibir de un admirador valenciano, se le decía: «Soy un empollón en ciclismo. Usted es mi ídolo. Le sigo por la prensa en todas sus actuaciones. Lo que no comprendo es cómo habían llegado a Tarragona con tanto retraso ni recuperó el tiempo perdido el día de descanso». Llegó Louisson Bobet y Ana María dijo: «Este sí que es Marlon Brando». El francés lo entendió y replicó: «Señorita, por favor, no me busque usted líos. Si se entera Koblet no vuelve a hablarme en la vida».

Con veinticinco minutos de retraso, a las once y treinta y siete minutos se dió la salida oficial con meta en Zaragoza, para cubrir 238 kilómetros. Tárrega entera está en la calle y hay aún mayor afluencia de público que ayer, por ser día de mercado cerealista. Los transaccionistas suman un considerable incremento. Las niñas del colegio de «San José» y los niños de las Escuelas Pías aplauden y gritan.

La carretera está descarnada y los corredores inician su marcha a paso de tortuga. Cuando surge el asfalto se rueda a mayor velocidad.

Así como ayer el canal de Urgel nos hizo ver la fertilidad del regadío. Ahora caminamos por tierra de secano. Con alguna frecuencia, se dan el almendro y la vid. El trigo, cuando lo hay, está enano. En el pueblo de Golmes, casi todas las casas están fabricadas con tierra. Los carros están cargados hasta los topes de pastos para el invierno. Los artistas de un circo salen en camisetas de los camiones, y aplauden. En Mollerusa se han suspendido las clases para los niños de las Escuelas Cristianas y son ellos quienes primero presencian la escapada del italiano Michelon que siempre suele viajar en tercera.

Poco antes de llegar a Lérida, marchan dos pelotones, separados por una distancia de dos minutos. En el primero, van todos los ases extranjeros y los componentes del equipo nacional. Es la una menos diez. La población de Lérida recibe con una ovación ininterrumpida a los corredores. El puente sobre el Sagre está profusamente adornado con banderas españolas que airean en los mástiles.

Sufre un desfallecimiento y se retira Gómez del Moral. Aprieta el segundo pelotón y se funden en uno solo. Se marcha a 36 de media. Está más que bien, no se les puede pedir más. Es Bernardo Ruiz quien impone la velocidad. Bobet tiene mucho mejor cara que ayer. Conterno, como siempre, se mantiene en tercero o cuarto lugar. No quiere perder los tres minutos que lleva de ventaja a Bauvin en la clasificación general, ni las cinco mil pesetas que por esta circunstancia le corresponden. Una madre, con su hijo en brazo, le dice: «¡Ahora!». Y el niño arroja sobre los corredores un ramillete de amapolas. Koblet le tira un beso.

Solo hay asfalto, y poco, en el centro de la carretera. Constantemente tenemos que masticar polvo, queramos o no. Se produce un atasco porque Radio España graba en plena carrera las declaraciones de los ocupantes de un «jeep» seguidor. Los ciclistas se echan encima y nos atruenan los pitos, el redoble de las motocicletas y los «claxons» de los coches. Vuelve la buena carretera, pero la nube de polvo ha desfigurado el rostro, no solo a los corredores, sino a nosotros mismos. Pega fuerte el sol. Las gotas de sudor se les caen a los ciclistas por la nariz y la barbilla, bañados en sudor hasta los dorsales. Almas caritativas les duchan a cubo y, con frecuencia, ellos se paran para beber agua fresca. Esther, María Cruz y Josefina, en Binefar, también arrojan amapolas a Koblet. Llevamos recorridos 83 kilómetros.

El castillo de Monzón, de los templarios, donde recibió enseñanza Jaime I el Conquistador, a la izquierda, reporta su desmochada y severa silueta. La media ha descendido a 32.

Mucha agua lleva el río Cinca. Algunos periodistas franceses e italianos han reducido al mínimo su ropa. La monotonía nos obliga a buscar distracción en las emisoras de radio. El Regimiento de Cazadores de Montaña número 6, agita sus gorros. En el coche azul de «France Soir», Gaston Benac también agita su sombrero de mosquetero, contestándole un sargento con un estentóreo ¡Viva España!

En Barbastro, a las tres de la tarde, el calor es espantoso. La larga y sinuosa calle del General Ricardo, tiene por dosel, para los corredores, infinidad de banderitas nacionales. Aquí surge la noticia de la etapa: Koblet se baja de la bicicleta y se sienta en el bordillo. «¿Qué le pasa?». «Nada y todo». Que aquí he acabado por ahora de correr en España». La noticia corre como un reguero de pólvora. La difunden los altavoces. Uno de nosotros vuela hacia el teléfono más próximo y un cuarto de hora más tarde, la noticia la saben en todos los rincones de la Península. El «bello Hugo», a pesar de su desfallecimiento, cuando vé que acuden los fotógrafos como moscas a la miel, saca un peine y se hace la «toilette». Para cada máquina de retratar tiene una sonrisa, asomando la cabeza por la furgoneta de oxigenoterapia que le transporta. Le ruego que se retrase y, de coche a coche, conversamos. Me dice que le duele el estómago atrozmente. Se le indigestó ayer un muslo de pollo. Tenía demasiado aceite. Después, realizó un gran esfuerzo para ganar en Barcelona. Ayer mismo pensó abandonar pero, esperando restablecerse, como deber a su Patria y como homenaje a la afición ciclista española, sin haber dormido nada esta noche pasada, emprendió animoso la etapa. «Pero es imposible, estoy agotado. Ya me sucedió el año pasado en la Vuelta Ciclista a Francia y también a mitad de la carrera tuve que abandonar». Koblet nos parece sincero en parte. Lo del pollo y el agotamiento, con perdón, nos parece pura filfa. Sucede que se considera batido. Cree íntimamente que no puede ganar y, sin más, se retira. Algún pretexto tenía que poner. Al final de una etapa, hace pocos días, vimos que podía haber entrado vencedor, pero hubiera tenido que disputar al «sprint» el puesto con Poblet y Van Steenbergen. Cuando le preguntamos que por qué no lo intentó, contestó: «Yo nunca me esfuerzo cuando sé que voy a dilapidar mis energías». En esta frase encuentro ya la conclusión a que me llevan mis deducciones particulares.

Son las cuatro de la tarde y aún faltan cien kilómetros para llegar a la meta. No sucede nada más que continúa el calor abrasándonos. El Tozal de Guara aún tiene en la cumbre algo de nieve. A la derecha nuestra está el castillo Montearagón, carcomido por el transcurrir de los siglos. Como en un oasis disfrutamos con la frescura del tiempo. Hay árboles, huele deliciosamente a tomillo, las ovejas pastan y las huertas son verdes en cuanto alcanzan a ver los ojos.

Adolfo Cruz, del equipo Cántabro, y el italiano Favero, nos sacan del nuevo sopor con su escapada a 16 kilómetros de Zuera, por donde pasamos minutos antes de las cinco. Allí se efectúa el segundo control de avituallamiento. La escapada dura un suspiro. Llevamos recorridos 167 kilómetros y se mantiene la media de 32. La subida de las Canteras de Almudevar está jalonada por centenares de coches. Aparcados en fila india, han transportado a los espectadores que se sienten defraudados por la conversación de los ciclistas a paso cansino. La avena está muy crecida. Hemos llegado a los Monegros, completamente desconocidos. Son una llanura inmensa con pueblos nuevos, bancales y acequias. Pronto esta tierra antes maldita de España, se transformará en una inmensa vega fructífera. Los tractores apisonadores trabajan sin descanso. Decididamente, a las señoras de más de setenta kilos no les van bien los pantalones. Pero las hay que se empeñan en llevarlos. Señor, qué calor y qué sueño. En la casilla de un peón caminero, Bernardo Ruiz, una vez más en acto de compañerismo, llena de agua fresca las cacharras de Bahamontes, Loroño y Botella. Doscientos niños del Seminario, con veinte Padres que les instruyen, a una pregunta en latín de un periodista, le contestan en letanía enunciando los más difíciles verbos irregulares del latín. Ya con Zaragoza a la vista, la carretera necesita una reparación a gritos. Unos a otros nos inundamos de polvo que es la última calamidad que, por hoy, hemos tenido que sufrir. Nunca hemos visto tantos soldados. Parece ser que Giménez Quiles es compañero de ellos, pero, tras los zapadores, vemos a los artilleros que, a grito pelado, cantan para los corredores el «Es mi honor ser artillero».

Zaragoza les ha jugado mala pasada a los corredores, de hacerles creer que ya estaban en casa y han tenido que rodar otros ocho kilómetros para que no hubiera bicho viviente que dejara de verlos. Han respondido, eso sí, con frenesí, los zaragozanos. La carrera se decide a los pies de Alfonso I el Batallador, al sprint. Por cuarta vez gana Van Steenbergen.—Alfil.

Lea usted en última plana las clasificaciones de la Vuelta Ciclista a España, después de la etapa del lunes.

Representante para Palencia y provincia:
ILDEFONSO POZO ABIA
Fernando el Magno, 6

¿Se retira Louisson Bobet?

Padece una afección gripal

Tárrega, 6.—(Del equipo de enviados especiales de «Alfil»).

Gilbert Bauvin (Francia), vencedor de la etapa de hoy Barcelona-Tárrega, ha rogado a Louison Bobet (Francia), que continúe en la Vuelta a España, según se afirma en los círculos ciclistas de esta localidad.

Louison Bobet, padece una afección gripal, desde hace unos días, que le impide su natural rendimiento, por lo que el «as» francés, parece querer retirarse.

Los aficionados españoles han podido observar, sin embargo, que durante la etapa de esta mañana en el Circuito de Montjuich, Louison Bobet, ha rodado con facilidad y sin que al parecer acuse ninguna molestia.

"Loroño, se ha convertido en favorito"

Comentarios de la Prensa francesa

París, 7.—Los periódicos de París comentan hoy en los siguientes términos, la Vuelta Ciclista a España:

"L'Equipe": "Delante, con una ventaja de diez largos, Jean Bobet, y Claude Le Ber, ruedan juntos con el fin de eliminar su retraso sobre la docena de corredores divididos en dos grupos, entre los cuales se encuentran los líderes. El primero de estos grupos, el menos numeroso, pero indiscutiblemente el más peligroso, está compuesto por Loroño, Botella, Angelo Conterno y Gilbert Bauvin. El segundo, animado por Raymond Impani, comprende a Federico Bahamontes, Serra y algunos regionales que tienen la ventaja de correr en un ambiente familiar".

"L'Humanité": "Bauvin, en un esfuerzo magnífico, ha conseguido alcanzar el pelotón de fugados que hacían un alarde de facultades y batió al sprint con una ventaja de medio largo, al español Botella, consiguiendo así el triunfo de esta segunda fase de la décima etapa".

"Le Parisien". "La victoria, en efecto, debía venir a nuestras manos más tarde, pero con total justicia. Y contra toda previsión, no fué el equipo italiano, sino el Ibérico, el que inquieta a los hermanos Bobet, Le Ber, Bauvin, Walkowick, los que ha llevado a cabo los triunfos franceses".

"Franc Tireur": "En cuanto al español Loroño, gracias a sus cualidades de escalador, se ha convertido en favorito, y su compatriota Botella, también puede conseguir muchos honores".

"Le Figaro": "Los corredores han entrado en la segunda parte de la etapa con calambres en las piernas y con laudable combatividad, dado el calor reinante".—Alfil.

LOROÑO, premio a la combatividad en la etapa del domingo

Tárrega, 6.—(Del equipo de enviados especiales de «Alfil»).

Premio a la combatividad: A Jesús Loroño, 500 pesetas.

Premio de la desgracia: A Vicente Iturat, quinientas pesetas.

Clasificación general

Bahamontes, Botella y Loroño en los puestos tercero, cuarto y quinto

Sigue líder el italiano Conterno

Tarragona, 6. — (Del equipo de enviados especiales de «Alfil»).

Clasificación general, oficial, de la Vuelta, después de la etapa Barcelona-Tárrega.

1: Conterno (Italia), 56-12-33.
2: Bauvin (Francia), 56-15-29.
3: **Bahamontes (España), 56-16-20.**
4: **Botella (España), 56-16-52.**
5: **Loroño (España), 56-16-52.**
6: Impanis (Bélgica), 56-17-17.
7: J. Bobet (Francia), 56-20-21.
8: L. Bobet (Francia), 56-20-21.
9: Falaschi (Italia), 56-20-30.
10: Koblet (Suiza), 56-20-58.
11: Van Steenbergen (Bélg.), 56-20-30.
12: Robinson (Suiza), 56-21-23.
13: Chacón (Pirenaico), 56-21-36.
14: M. Rodríguez (Cánt.), 56-23-32.
15: Le Ber (Francia), 56-24-44.
16: **Bover (España), 56-28-36.**
17: Buratti (Italia), 56-29-27.
18: Astrúa (Italia), 56-30-47.
19: Serra (Pirenaico), 56-31-42.
20: C. Barrutia (Cánt.), 56-31-56.
21: E. Rodríguez (Cánt.), 56-32-35.
22: P. Llacer (Mediterráneo, 56-33-32.
23: Padoan (Italia), 56-34-25.
24: **Marigil (España), 56-35-24.**
25: Petinatti (Italia), 56-38-34.
26: Morales (Cántabro), 56-40-46.
27: Dotto (Francia), 56-41-41.
28: Walkowisck (Francia), 56-42-06.
29: Bergaud (Francia), 56-44-07.
30: **Poblet (España), 56-44-20.**
32: **A. Barrutia (España), 56-44-42.**
33: Bibiloni (Medit.), 56-44-51.
34: Couvreur (Bélgica), 56-45-45.
35: Sorgeloos (Bélgica), 56-48-31.
36: De Filippis (Italia), 56-48-31.
37: Pacheco (Pirenaico), 56-50-34.
38: **Massip (España), 56-55-08.**
39: Cruz, Cántabro), 56-56-13.
40: Escolano (Pirenaico), 56-56-13.
41: Catalá (Centro-Sur), 56-56-24.
41: J. Quilez (Centro-Sur), 56-59-51.
43: Pianezzi (Suiza), 57-01-46.
44: Favero (Italia), 57-03-05.
45: Gómez del Moral, 57-03-30.
46: Michelón (Italia), 57-04-35.
47: Muller (Suiza), 57-05-50.
48: Ferraz (Cántabro), 57-07-38.
49: **Galdeano (España), 57-11-17.**
50: Telotte (Francia), 57-14-01.
51: H. Vidaurrea (Cánt.), 57-16-00.
52: **B. Ruiz (España), 57-16-48.**
53: Gheissen (Suiza), 57-17-26.
54: M. Vidaurreta (Cánt.), 57-20-02.
55: Von Buren (Suiza), 57-22-02.
56: Suárez (Centro-Sur), 57-22-17.
57: Moreno (Centro-Sur), 57-23-57.
58: Crocci-Torti (Suiza), 57-25-08.
59: Campillo (Pirenaico), 57-27-22.
60: Gianneschi (Italia), 57-36-47.
61: Metzger (Suiza), 57-38-47.
62: Lampre (Francia), 57-43-48.
63: Hernán (Centro-Sur), 57-54-30.
64: Aizpuru (Cánt.), 57-54-30.
65: Las Heras (Medit.), 57-54-51.

Clasificación por puntos

Bauvin, 'jersey verde"

Clasificación oficial del «jersey» verde:

1: Bauvin, 77 puntos.
2: Van Steenbergen, 79.
3: Koblet, 90.
4: Poblet, 128.
5: Bover, 131.
6: Conterno, 132.
E. J. Bobet, 171.
8: Botella, 184.
9: Le Ber, 186.
10: Bahamontes, 186.

M.C.D.2022

Conferencias del Doctor Fernández Ruiz, en Barcelona, Valladolid y León

Hace pocas semanas, el ilustre doctor C. Fernández-Ruiz, Médico de la Asociación de la Prensa, de Palencia, ha pronunciado una importante Conferencia en la Maternidad Provincial, de Barcelona, expresamente solicitada, sobre «Los cánceres secundarios del ovario», aportando su casuística operatoria, con microfotografías originales de sus casos operados, siendo una importante contribución al estudio de la cancerología española, muy valorada por los especialistas barceloneses.

La Prensa de Valladolid, nos comunica la brillante Conferencia que sobre «Formación y responsabilidad del médico», pronunció el pasado lunes el profesor Fernández-Ruiz, solicitada por el Colegio Mayor de San Juan Evangelista, en la que trató de manera muy amena, y sobre todo, muy vivida, cómo se forma el especialista, y las etapas que lentamente, con trabajo y estudio llevan el éxito científico y profesional. Fué una Conferencia muy útil para los jóvenes médicos y estudiantes, que aprendieron no sólo cómo se estudia, sino también cómo se enseña la Medicina, a través de la propia vida de un especialista que por su tesón y voluntad en el estudio llegó a ser un gran maestro, en su especialidad.

El doctor Fernández-Ruiz, agradeció mucho las palabras del alumno, señor Ortega, de Palencia, Decano de los Colegiales, quien le dijo que los que habían tenido el honor de ser sus discípulos en aquella Facultad, se sentían orgullosos de serlo, y no olvidarían sus enseñanzas profundamente humanas.

Por último, el sábado, el doctor Fernández-Ruiz, pronunció en el Ateneo Médico, de León, una Conferencia interesantísima, que le había sido pedida sobre el tema «La influencia psíquica en Ginecología», llena de modernos conceptos de lo que hoy se llama Ginecología Psicosomática, insistiendo mucho en el importante capítulo de la psicología de la sexualidad en relación con la patología de la mujer, y demostrando cuánto influye la fe y la confianza de la mujer en el médico que la trata, para su curación. Insistió mucho en la «humanización de la Medicina», para que no se haga impersonal, y excesivamente técnica. Dijo que hay muchas operaciones inútilmente practicadas, y otras que son perjudiciales, porque hay muchas cosas que no son sólo orgánicas y operables en la patología de la mujer.

Hizo una llamada a la sensatez operatoria, y a que no se olviden nunca las estrechas relaciones entre el cuerpo y alma de la mujer enferma.

Fué una lección maravillosa, que los médicos leoneses subrayaron con una prolongada ovación y solicitaron que fuera publicada la magistral Conferencia.

Coches y sillas para niño

Deportes Lin, S. L.

MOTOS Peugeot MOVESA AGENCIA

DEPORTES LIN, S. L.

Balanzas automáticas Magriña

Contado y plazos

Deportes Lin, S. L.

CARNET DE SOCIEDAD

Enlace Ramos García-Sánchez Herrejón

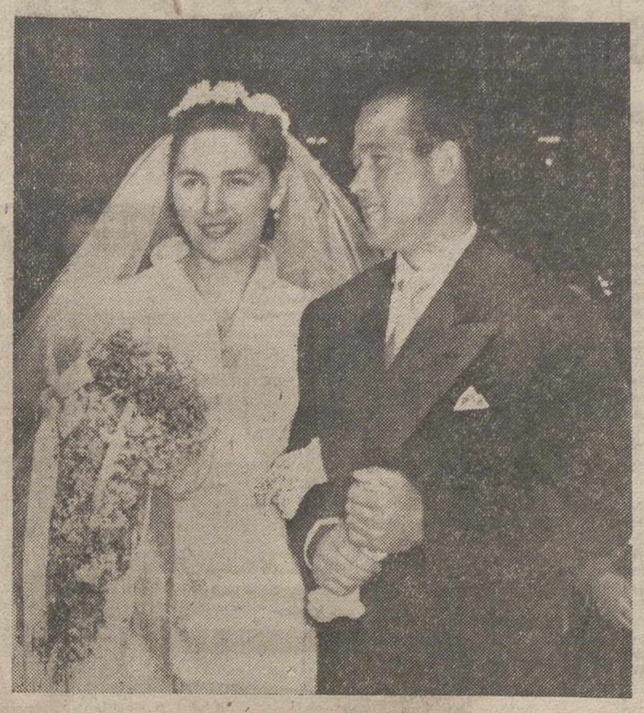

(Foto «ESTUDIOS MADRID»)

El sábado, día 5, a las doce y media de la mañana, ante el Altar Mayor de la Iglesia Parroquial de Nuestra Señora de la Calle, que se hallaba profusamente iluminado y adornado con flores, contrajeron matrimonial enlace, la señorita María Milagros Sánchez Herrejón, y don Saturnino Ramos García, hijos de nuestros buenos amigos don Vitaliano Sánchez y don Saturnino Ramos, de Capillas.

La novia, que lucía precioso traje de raso duquesa con encaje de chantilly, entró en el templo, dando el brazo a su padrino, don Luis Ramos García, hermano del novio; y éste, dando el suyo, a su madrina, doña Alejandra García de Sánchez, tía de la desposada.

Bendijo la sagrada unión, don Florentino Herrero, Párroco de Capillas, quien al final pronunció una emotiva plática, ensalzando las virtudes del Sacramento del Matrimonio.

Firmaron el acta, como testigos, por parte del novio, su padre don Saturnino Ramos; su tío, don Felipe Ramos y don Arturo Redondo, doctor don Nazario Izquierdo y don Evaristo García; y por parte de la novia, don Fernando Herrejón, teniente coronel de Caballería; don Bernardo Ortiz, Ayudante de Obras Públicas; don Julio Ortega, don Santiago Sánchez, don Saturnino Sánchez y don Carmelo Castañeda, Veterinarios.

Los numerosos invitados fueron espléndidamente obsequiados en el restaurante Marcelino, donde a continuación se celebró un animado baile.

El ya nuevo matrimonio Ramos García-Sánchez Herrejón, a quien damos nuestra más cordial enhorabuena, que hacemos extensiva a sus respectivas familias, salió en viaje de bodas a Levante, Andalucía y Canarias.

PETICION DE MANO. — Por los señores de Merino Aguado, y para su hijo Valentín, ha sido pedida a los señores de Longué Blanco, la mano de su hija Elena.

PALENCIA-ROMA

Se organiza desde Palencia viaje a Italia, en autopullman, con salida el 5 de Junio, y regreso el 26, visitando San Sebastián, Lourdes, Marsella, Génova, Milán, Florencia, Venecia, Padua, Asís, Niza, Barcelona y Zaragoza. La estancia en Roma, será de cuatro días y medio, y además de visitar la Ciudad Eterna, se asistirá a alguna audiencia pontificia. Las plazas son muy limitadas, estando ya cubiertas varias. Los informes e inscripciones, en VIAJES VINCIT, S. A., de Valladolid. Subdelegación, en Palencia: Señor Herguedas, Calle Mayor Principal, 107-111. Teléfono 1573

Teatro Principal

Ayer lunes, se presentó la Compañía del Teatro Lara de Madrid

Con el ESTRENO de la comedia dramática de más grande éxito, titulada

LA HERIDA LUMINOSA

impresionante comedia, que ha sido representada durante 800 noches en Barcelona y 300 en Madrid

EL MAYOR EXITO DE TODOS LOS TIEMPOS

UNA EXTRAORDINARIA COMPAÑIA DE PRIMERISIMAS FIGURAS, INTERPRETANDO LA MEJOR Y MAS EMOCIONANTE COMEDIA DEL AÑO

Ante la expectación despertada, por esta actuación, hoy martes, tendrán lugar dos últimas representaciones de

LA HERIDA LUMINOSA

con las que se despedirá esta notable Compañía

VENDO DOS CASAS

locales para industria y una huerta

MARIANO GONZALEZ. Saldaña

Sucesos en los pueblos

AMUSCO

APARECE UN CADAVER.—Sobre las diez horas del domingo apareció en la margen izquierda del Carrión, en el término conocido por la "Isleta", perteneciente a Rivas de Campos, el cadáver de un hombre, que resultó ser Froilán Medina García, desaparecido el pasado día 2 de abril.

Toros

Triunfo de Marcos de Celis en Orán y con Miuras

Cortó dos orejas y rabo y salió a hombros

GRAVISIMA COGIDA DE CURRO LARA EN MADRID

Manolo Vázquez y Dámaso Gómez cortan orejas en Lucena

CORRIDAS

El diestro palentino Marcos de Celis, actuó el domingo en Orán, alternando con César Girón y Rafael Ortega. Los toros pertenecían a la famosa ganadería solera de don Eduardo Miura.

La «Hoja del Lunes de Madrid», publica hoy la siguiente referencia de esta corrida:

«Orán, 6.—Se han lidiado toros de Miura por Rafael Ortega, que cumplió en su cometido; César Girón, que cortó una oreja, y Marcos de Celis, que obtuvo un triunfo resonante, siendo aclamado en sus dos toros, dando la vuelta al ruedo en su primero, con petición de oreja, y cortando las dos orejas y el rabo de su segundo. Al final fué sacado en hombros entre el entusiasmo del público".

MANOLO VAZQUEZ Y DAMASO GOMEZ, CORTAN OREJAS EN LUCENA

Lucena (Córdoba), 6.-Primera de feria. Un novillo del Marqués de Jodar, para Angel Peralta, aplaudido en rejones y banderillas. Despacha a la res de dos rejones de muerte. (Dos orejas y rabo).

Antonio Bienvenida realiza faena inteligente al son de la música. El bicho se agota y el torero corta la faena. Una estocada. (Aplausos). En su segundo, clava dos pares de banderillas. Faena inteligente y valiente, para un pinchazo y una entera.

Manolo Vázquez, muletea por naturales y de pecho, para una estocada. (Ovación, dos orejas, rabo, vuelta). En el otro faena inteligente para una estocada. (Ovación).

Dámaso Gómez, faena por redondos y naturales, para pinchazo y descabello. (Ovación, dos orejas, vuelta). En el último, buena faena de muleta, para estocada y descabello. (Ovación, oreja).—Cifra.

NOVILLADAS

COGIDA GRAVISIMA DE CURRO LARA EN MADRID

Madrid, 6. — Plaza Monumental. Tres novillos de doña María de los Dolores de Juana de Cervantes y tres de El Pizarral.

Pirri fué ovacionado en su primero. En su segundo dió la vuelta al ruedo.

Curro Lara, voluntarioso en su primero. En su segundo, al dar un muletazo, fué cogido y pasó a la enfermería.

Curro Cantillana fué ovacionado en su primero. En su segundo dió la vuelta al ruedo.

Curro Lara tiene una cornada gravísima. A las diez de la noche todavía estaba practicándosele una intervención.

En el primer novillo también resultó cogido el banderillero Luis Calderón, que pasó al Sanatorio de Toreros.—Cifra.

Partes facultativos

Madrid, 6.—Curro Lara fué asistido en la enfermería de la Plaza de Toros, de una herida en región inguinal derecha, penetrante en abdomen con hernia visceral (asas intestinales), que produce grandes destrozos en los músculos peritoneales, con una trayectoria hacia adentro, atrás y abajo que, contusionando vejiga, perfora el peritoneo pelviano en su parte derecha con desgarro del plexo venoso perivecical y contusión del úter derecho, llegando a la cara anterior del sacro. Intensa hemorragia y shock traumático. Durante la intervención ha sido necesario practicarle transfusiones de sangre de 1.500 centímetros cúbicos. Pronóstico gravísimo. Pasó al Sanatorio de Toreros.

También fué asistido el banderillero Luis Calderón de la Barca, de herida con orificio de entrada en cara postero-externa del muslo derecho, con una trayectoria transversal de 8 centímetros por debajo de los músculos tensor, de la fascia lata y vasto externo, con orificio de salida en cara anterior de dicho muslo. Pronóstico menos grave. También pasó al Sanatorio de Toreros.—Cifra.

PERSISTE LA EXTREMA GRAVEDAD

Madrid, .—En el Sanatorio de Toreros han facilitado a primera hora de la tarde de hoy un comunicado facultativo sobre el estado del novillero Curro Lara, en el que se dice que ha pasado la noche intranquilo y con grandes dolores; ha sido preciso practicarle una nueva transfusión y en la mañana de hoy persiste la extrema gravedad del herido. — Cifra.

EN VISTA ALEGRE

Madrid, 6.—Plaza de Vista Alegre. Dos novillos de Tomás Prieto de la Cal y cuatro de Valdecargado (don Alvaro Domecq).

Manuel Martín, fué ovacionado en su primero. En su segundo, estuvo voluntarioso.

Manuel Benayas estuvo deslucido en sus dos novillos.

Manuel Sánchez Saco, cortó una oreja en su primero y escuchó una gran ovación en su segundo.—Cifra.

EN BARCELONA

Barcelona, 6.—Plaza Monumental. Doce novillos del campo de Salamanca, grandes y bravos.

Joselito Clavel estuvo embarullado en su primero. En su segundo, dió la vuelta al ruedo.

Espinosa fué ovacionado y dió la vuelta al ruedo en sus dos novillos.

Ramón Tirado, ovación y vuelta en su primero. En su segundo, escuchó palmas.

Rubén Salazar, fué ovacionado en su primero, y en su segundo, hubo petición de oreja y dió la vuelta al ruedo.

Rafael Girón fué ovacionado, cortando oreja en su primero y escuchó aplausos en su segundo.

Curro Girón fué ovacionado y dió dos vueltas al ruedo en su primero. En su segundo, hubo petición de oreja, con vuelta al ruedo.—Cifra.

GRAVE COGIDA DE CHANO RODRIGUEZ, EN VALENCIA

Valencia, 6.—Seis novillos de José María Soto de la Fuente, buenos. Fué aplaudido el mayoral. Por cogida de Chano Rodríguez en su primero, la corrida se convierte en mano a mano entre los otros diestros.

José Gómez Cabañero, faena por la cara a su primero, para media y descabello; al segundo, faena coreada, para tres pinchazos y media. (Ovación); al quinto, muy torero y artista, para media y descabello al quinto. (Ovación, petición y vuelta).

José Rodríguez «Josele», a su primero, faena con precauciones; estocada entera y descabello; al cuarto, le torea valiente y mata de pinchazo, media y una entera; al sexto, lo mató de media, tres pinchazos, otra media y descabello, después de estar voluntarioso.

Chano Rodríguez, presenta herida situada en el tercio medio, cara anterointerior del muslo izquierdo, con trayectoria en dirección hacia abajo, atrás y afuera, con orificio de salida en la cara posteroexterna, dejando al descubierto el paquete vásculofemoral, con grandes destrozos musculares y otra herida en el escroto y con hernia testicular. Pronóstico grave. La cogida fué al veroniquear a su primer novillo.—Cifra.

TAMBIEN EN TALAVERA RESULTO HERIDO UNO DE LOS NOVILLEROS

Talavera de la Reina, 6.—Novillos de doña Lorenza Cortés. Por accidente de León Rivera, Morenito de Talavera III, mató los cuatro novillos. En el primero, las dos orejas; en el segundo, palmas; en el tercero, silencio y en el último, dió la vuelta al ruedo, saliendo a hombros.

León Rivera, al iniciar la faena de muleta al segundo, fué cogido, pasando a la enfermería con luxación posterior codo derecho, que le fué reducida, pero que le impide continuar la lidia.—Cifra.

COGIDA DE PEPIN DE HERRERO, EN ALMERIA

Almería, 6.—Seis de José María Soto. Tarde ventosa. José Cisterna, silencio en uno y ovación y vuelta en el otro.

Pepín Guerrero, resultó cogido y pasó a la enfermería. Cisterna cumplió en este novillo.

Pepe Puerto, resultó varias veces volteado. En el tercero, ovación y vuelta; en el quinto y sexto, petición de oreja, vuelta y saludos.

Parte facultativo: Guerrero fué asistido de herida penetrante por asta de toro en base axilar derecha, interesando piel, tejido celular subcutáneo, aponeurosis y músculos, penetrando hasta vértice de la axila y dejando el paquete vascular al descubierto. Pronóstico reservado, que le impide continuar la lidia.—Dr. Artes.—Cifra.

UNA GRAN NOVILLADA EN CASTELLON

Castellón, 6.—Seis novillos de Ignacio Sánchez Sánchez. El Tino, muy valiente, para media y entera. (Ovación y saludos). En el otro, también muy valiente, dos pinchazos y descabello. (Ovación, petición de oreja y vuelta).

Antonio Vera, gran faena en su primero, al que mata de una entera. (Ovación, una oreja y vuelta). A su segundo, faena artística, para una casi entera y descabello. (Ovación, una oreja, vuelta).

Pepe Luis Ramírez, buena faena a su primero, para entera y descabello. (Ovación, una oreja, vuelta). Al último de la tarde lo trastea inteligente y le hace una gran faena. Mata de magnífica estocada. (Ovación, dos orejas, rabo). Los tres novilleros dan juntos la vuelta al ruedo después de la muerte del tercer novillo. Al finalizar son sacados a hombros. Pepe Luis Ramírez se adjudicó el capote de paseo ofrecido al triunfador de la tarde.—Cifra.

EN ZARAGOZA

Zaragoza, 6. — Seis novillos bien presentados pero mansos, de Cándido García.

Juan Antonio Romero, lucido en su primero para una estocada y descabello. (Ovación). Al cuarto, faena dominadora para dos estocadas y descabello al tercer golpe. (Ovación y saludos).

Curro Puya, en su primero, condenado al fuego, lo despacha de pinchazo, media recibiendo y descabello al quinto. (Aplausos al torero). Al quinto, faena de castigo para una delantera que basta. (Protestas).

Antonio Palacios, faena variada, para estocada y descabello al quinto. (Aplausos). Al que cierra plaza, muy manso, temerario, mata de una buena estocada y descabello. Muchos aplausos).—Cifra.

OREJAS Y RABO EN CARTAGENA

Cartagena, 6.—Novillos de Antonio Pérez. Se disputa una oreja de oro, que se concede a Pepe Castillo, que con Chicuelo sale a hombros de la afición entre ovaciones.

Pepe Castillo, faena magnífica a su primero, para estocada. (Ovación). A su segundo, le pone tres pares que son aplaudidos. Faena valiente para una estocada. (Ovación, dos orejas, rabo, vuelta y salida).

Chicuelo III, faena valiente para dos pinchazos y descabello. (Ovación). En su segundo, muy adornado y se le aplaude. Dos pinchazos y descabello. (Ovación, oreja y vuelta).

Omar de la Cruz, venezolano, faena artística y valiente a su primero. (Música y ovaciones). Es cogido sin consecuencias. Dos pinchazos y estocada. Oyó un aviso. (Ovación y saludos). Al que cierra plaza, faena temeraria para tres pinchazos y estocada.—Cifra.

LEVE COGIDA DE PEPE CACERES, EN SEVILLA

Sevilla, 6.—Novillos de Belmonte, aplaudidos en el arrastre, menos el segundo.

Ruperto de los Reyes, voluntarioso, para una estocada y varios intentos; en su segundo, faena aceptable, para pinchazo, una estocada, y descabello al segundo.

Pepe Cáceres, de Colombia, muy valiente en su primero, muy difícil: Mata de varios pinchazos y descabello al tercero. (Ovación). A su segundo, buena faena para pinchazo y estocada. (Ovación, una oreja, vuelta y salida).

Manuel Villalba, de Coria, buena faena a su primero, matando de buena estocada. (Ovación, vuelta y salida). Al que cierra plaza, faena valiente y voluntariosa, para dos pinchazos, estocada y dos descabellos. (Aplausos). Cáceres, al terminar con su segundo novillo, fué enganchado y pasó a la enfermería. Le asistieron de una herida contusa en tercio inferior muslo izquierdo. El diestro colombiano salió en hombros.—Cifra.

Impresión general de la jornada taurina

La temporada se anima al avanzar la Primavera. El primer domingo de Mayo ofreció numerosos festejos. Como rasgo culminante, hay que destacar la tremenda cornada sufrida en Madrid por el valiente venezolano Curro Lara. A este novillero tuvimos ocasión de verle hace tres semanas en la Monumental de «Las Ventas». Más que valiente nos pareció temerario. Desafía a los toros con su cuerpo, se ciñe clásicamente en el toreo natural y entra a matar volcándose sobre el morrillo. Nos pareció torpe todavía, pues no sabe dar salida a la res al rematar las suertes. Enseguida nos dimos cuenta de que era «carne de asta». Y por desgracia, no nos equivocamos en la apreciación.

Sufre un cornalón en la región inguinal, de pronóstico gravísimo, lo que se llama en el argot, una «cornada de caballo». Triste precio de sangre que los toreros, excesivamente valientes, pagan a la gloria.

Otro novillero, Chano Rodríguez, ha sufrido también una cornada grave en la plaza valenciana y con percances de menor importancia figuran el subalterno Luis Calderón de la Barca, herido en el muslo derecho en la plaza madrileña y el novillero Pepín Guerrero, cogido en Almería. Padece un puntazo en la axila derecha.

Entre los triunfadores de la jornada hay que destacar al madrileño Dámaso Gómez, que cortó tres orejas en la primera de Feria, de Lucena (Córdoba), y Manolo Vázquez que ha vuelto por sus fueros artísticos, desorejando, por partida doble, a uno de sus toros en esta misma corrida.

Balañá, empresario que siempre ofrece novedades turísticas en sus feudos, montó una novillada a base de doce novillos. Demasiadas reses para seis novilleros, que pasaron más bien sin pena ni gloria.

Excelente resultó la novillada de Castellón de la Plana, en la que triunfaron Antonio Vera y Pepe Luis Ramírez, que cortó cuatro trofeos (tres orejas y rabo), saliendo a hombros.

Los «maños», en Zaragoza, se aburrieron con una «mansada» de don Cándido García. Curro Puya —a pesar de su solera gitana— no tuvo esta tarde los duendes propicios y oyó música de viento.

El sevillano Ruperto de los Reyes fué profeta en su tierra y triunfó en la «Maestranza» de Sevilla cortando una oreja.

En Palencia, la «hinchada celista» tuvo una de cal y otra de arena. Por la mañana, se vió con desagrado que Marcos de Celis había sido eliminado del cartel de la corrida de San Pedro Regalado, que tendrá lugar el próximo domingo. Por la noche, en cambio, recibieron con satisfacción la noticia del triunfo de su torero en Orán y nada menos que con «Miuras», los toros de terrorífica leyenda, a los que también se puede dejar sin apéndices, como lo ha hecho Marcos de Celis Tal ha sido en resumen la jornada taurina dominical, que ha sido bastante movida.

POMPAS FUNEBRES

NTRA. SRA. DE LA CALLE

AVISAD AL TELEFONO 2527

(Servicio permanente)

Mayor, 206. — PALENCIA

DIETARIO

Martes 8 de Mayo de 1956

SANTORAL. — (Rogativas). — La Aparición de San Miguel Arcángel.— Santos: Bonifacio IV, Benedicto II, papas; Dionisio, Eladio, Pedro, obispos; Víctor, Agapio, mártires. Misa: San Miguel Arcángel. Color: Blanco).

Sale el sol a las 5'6 horas y se pone a las 19'16 horas. Sale la luna a las 3'31 horas y se pone a las 17'15 horas. Luna nueva, el día 10.

REFRAN: Oveja harta, de su rabo se espanta.

EL TIEMPO EN PALENCIA

Barómetro: A las 18 horas de ayer, 705'1; a las ocho horas de hoy, 707'3. — Temperaturas: Máxima de ayer, 23'8; mínima de hoy, 9'6. — Dirección del viento: A las 18 horas de ayer, calma; a las ocho horas de hoy, calma. Humedad relativa media, 33 por 100.

EL TIEMPO EN ESPAÑA

Durante las primeras horas de la mañana se han registrado nieblas en Galicia y vertiente cantábrica. En el resto de España, el tiempo ha sido bueno.

Predice el Observatorio, que las nieblas se disiparán en el transcurso de la mañana y que continuará el buen tiempo.

La presión atmosférica de Madrid, a las doce horas, era de 715 milímetros.

MATERIAL DE DIBUJO LINEAL, EN I. G. DIARIO-DIA

EFEMERIDES. — 1265: Nace Dante. — 1782: Muere el Marqués de Pombal. — 1803: Nace el químico Liebig. — 1880: Muere Flanbert. — 1897: Nace Pemán. — 1943: Los aliados entran en Túnez.

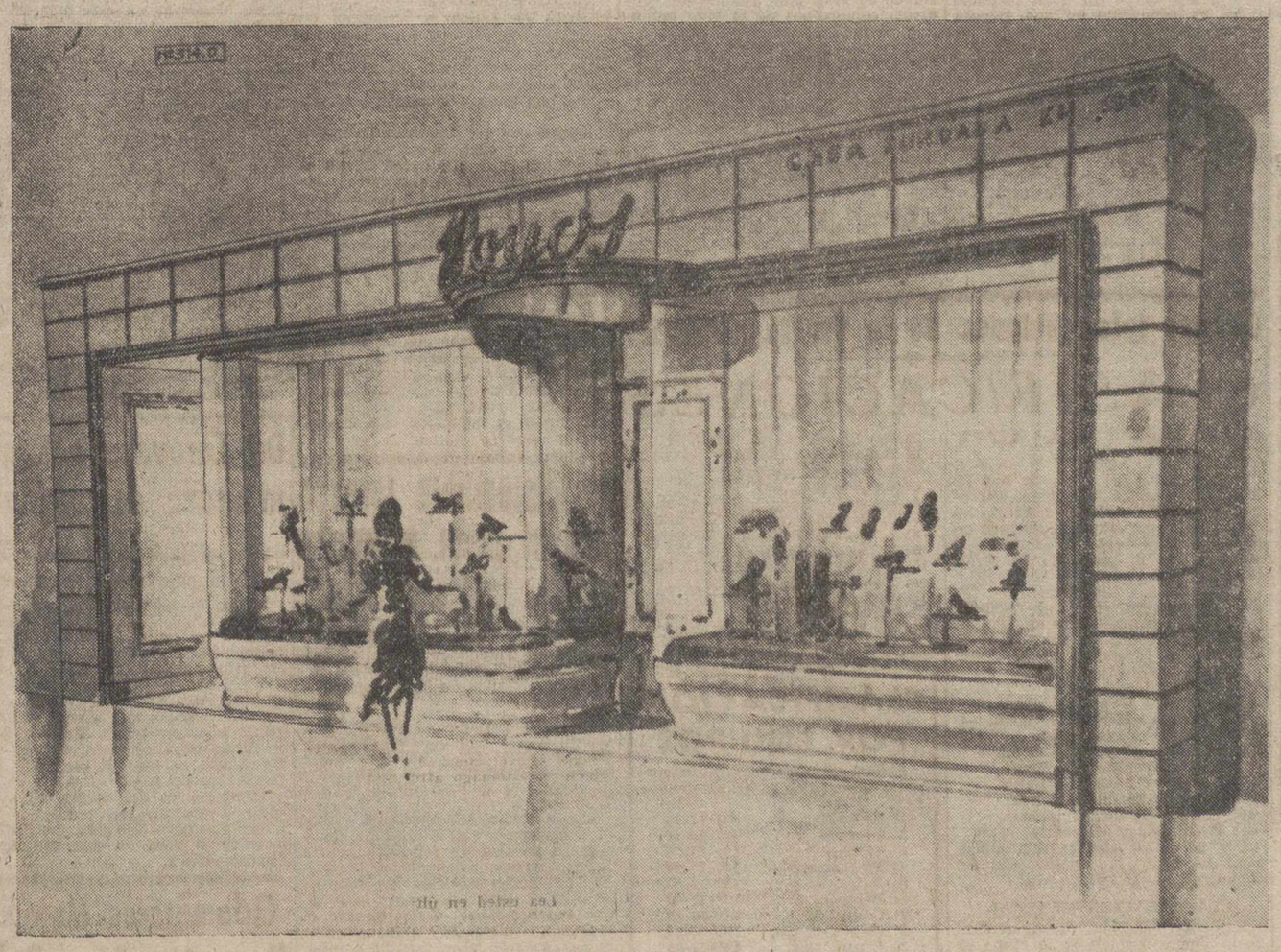

En nuestra instalación comercial, SOLO OFRECEMOS ARTICULOS SELECCIONADOS

Con el lema:

POR MENOS DINERO, mucha más calidad

Calzados HOYOS

M.C.D.2022

Estreno de "El espejo", en Madrid

La comedia de José María Rincòn escrita en Palencia y premiada en Barcelona

En general mereció favorable acogida del público y poco alentadora de la crítica

Después de tres aplazamientos, el viernes, 4 de mayo, en el Teatro oficial María Guerrero, en sesión única, se estrenó por el Teatro de Cámara y Ensayo, que dirige Modesto Higueras, la comedia en tres actos «El espejo», original del joven autor palentino José María Rincón, precisamente escrita en Palencia y galardonada con el premio «Ciudad de Barcelona», y seleccionada también en primer lugar para la temporada de 1955-56, por dicho Teatro de Cámara.

LAS SESIONES DE CAMARA

Estas sesiones reunen en el María Guerrero, a la intelectualidad, literatos, juventud universitaria, amantes del teatro... Se desarrollan generalmente en un clima tenso, expectante y apasionado. Cada espectador es como un crítico que analiza cada frase, situación, ademán o movimiento, y todo el auditorio puede ser considerado como un jurado competente y severo.

No hay prueba más dura para un autor. Porque el María Guerrero, con lleno rebosante, en su mayoría por abono, se convierte en un Argos implacable, que lo espía todo, todo lo ve y analiza, influyendo con su actitud en el desarrollo de la representación.

De ahí que sean frecuentes los estallidos de la pasión, los aplausos frente a los «pateos», la lucha de criterios y opiniones, a veces, la pugna de tendencias y simpatías. Todo esto es como una corriente vivificadora, un fiel contraste de méritos, un inteligente ejercicio de arte escénico, uno de los más nobles torneos de sensibilidad y de cultura.

Es raro conseguir la unanimidad en el aplauso de estas minorías selectas, entendidas y exigentes. Pero,

José María Rincón, el joven autor palentino que ha estrenado en el María Guerrero, en Madrid

si se obtiene, es el más valioso galardón. Lo más característico de estas sesiones es la discusión, la disparidad de pareceres, según los diferentes gustos. Si la tensión se afloja, si al acaloramiento sucede la frialdad del silencio, todo se ha perdido en la indiferencia.

EL «CLIMA» DEL ESTRENO

En esta cargada atmósfera, se ha estrenado «El espejo». Los que sentimentalmente íbamos predispuestos a favor del autor—la familia, los amigos, los paisanos y, entre éstos, el secretario de la Casa de Palencia—, aunque todos aceptásemos el veredicto justicieron, no nos sentíamos del todo tranquilos, ante la gravedad de tan recto e inapelable tribunal.

Por nuestra parte, renunciamos a nuestra primera intención de haber leído la obra o haber presenciado los ensayos, a fin de que nuestras impresiones para los lectores de DIARIO-DIA fueran más espontáneas y sin prejuicios.

Aquellos de nuestros paisanos que no compartan la afición por el teatro y sí por los toros, pueden comprender nuestro estado de ánimo, si lo comparan con el que nos embargó en las actuaciones de Marcos de Celis en la Monumental, cuya cátedra taurina es también rigurosa y terminante. Para completar el paralelismo de la situación, Marcos de Celis y José María Rincón, habían triunfado previamente en Barcelona...

REACCIONES DEL PUBLICO

Transcurrió sin tropiezo el primer acto, pero con la molestia de los rezagados —¿cuándo se dictará la orden de cerrar la entrada durante la representación, como en las plazas durante el primer toro?— y algunas toses, no digamos que intencionadas, pero sí inoportunas. Mas los aplausos fueron generales y el telón se levantó muchas veces.

Más que mediada la segunda jornada, se manifestaron algunas impaciencias, con aislados intentos de reprobación, que fueron acallados con nuevas ovaciones y repetidos alzamientos de la cortina a su término.

Y en la tercera parte, la división de criterios se hizo más ostensible, con ligeros comienzos de ruidos sobre las tarimas, ciertos siseos y algún comentario irónico a una frase del protagonista, sin llegar a descargarse, ni siquiera a fraguar, la tormenta, pues nuevamente predominaron los aplausos y por tercera vez tuvieron que aparecer el autor y los intérpretes a saludar y agradecer las demostraciones de aprobación.

JUICIO DE LOS CRITICOS

Puesto que en la reseña semanal «Actualidad teatral madrileña», volveremos a ocuparnos de «El espejo» y de su interpretación, que podemos anticipar que fué buena, y consignada ya la acogida del público, en general y por gran mayoría favorable, terminaremos con unas líneas sobre la crítica.

No ha sido ésta muy alentadora para José María Rincón. Se reconoce que no le faltan a «El espejo» méritos literarios, pero la ambiciosa idea, el peligroso juego con el tiempo en visiones retrospectivas y, sobre todo, la concepción de unos personajes dosteiwskianos, torturados e irreales, acumularon tantas dificultades, de complicado tratamiento teatral para un autor joven y, por tanto, sin la suficiente experiencia y malicia constructiva, que el audaz intento, permisible para un teatro experimental, pero no para un público mayoritario, no dió el resultado que fuera de desear.

Fernán DEL VALLE OJEDA

PERFIL DEL DIA

Responsabilidad de una política económica

CLARA y rotundamente, el Jefe del Estado español, en su viaje por Andalucía, ha hecho alusión en los discursos pronunciados, en Sevilla y Málaga, al sentido eminentemente social del Movimiento. Es deseo del Régimen que al trabajador le sean señalados los salarios que correspondan a las realidades de las exigencias de cada época, para lo cual —como indicó a los mineros de Riotinto—, se iría a todas las revisiones de salarios que las circunstancias aconsejasen; como también preocupación primordial del Gobierno era hacer que el mundo del trabajo participe de los beneficios de las empresas y que ocupe en ellas un lugar en la administración.

Esos deseos sustentados por el Régimen, y que, paulatinamente, se llevan a cabo en la medida que la buena voluntad del Gobierno y las circunstancias aconsejan, no pueden abordarse tajantemente sin tener en cuenta las repercusiones desfavorables que podían acarrear a nuestra economía nacional. Lo importante, es salvar la economía pues de una economía sana y floreciente, pueden nacer todas las mejoras sociales apetecidas. Si, despreciando esta precaución, el gobernante se lanzase a un aumento irracional de salarios, a la progresión aritmética de éstos, sucedería simultáneamente una progresión geométrica de precios, lo que motivaría indefectiblemente una perniciosa inflación, que desnivelaría más la correlación entre salarios y precios, y llevaría a la catástrofe la economía nacional, y, por ende, la economía del mismo trabajador, que resultaría el más directamente afectado de esta corriente alcista.

Levantar a España, que se lleva a cabo intensa y paulatinamente, cuesta mucho. Acrecentar las riquezas de nuestra nación, preocupación constante del Movimiento, es tarea seria y ardua; pues no hay que olvidar que, agotadas las riquezas nacionales y expoliado su tesoro por el Gobierno rojo, y recibida en herencia una nación constantemente desangrada por los regímenes liberales, no puede humanamente hacerse en veinte años, lo que ellos no hicieron en cien. A pesar de ello, merced a la voluntad de hacer y al ferviente amor a la Patria patentes en Franco y en su Gobierno, las metas de la reconstrucción de España se van cubriendo metódica y resueltamente. De que ello es así, hablan los hechos más que las palabras. Desde el punto de vista social, no enumerando ya las grandes realizaciones del Régimen en otros aspectos, el apoyo al campo español, se manifiesta poderosamente. En un país donde no existía el crédito agrícola, hoy goza este crédito en forma estable y poderosa, a muy bajo interés y a muy largos plazos, el labrador, que así se beneficia extraordinariamente, junto con los créditos del campo y la política de regadíos, que ha hecho fertilizar miles de hectáreas de tierra que antes eran improductivas. En el aspecto industrial, relevante es la política seguida, pues se ha creado una nueva industria y, lo que es mejor, un nuevo concepto de ella, como inagotable fuente de trabajo para los españoles, tanto alumbrando nuevas industrias, como transformando o modernizando otras y creando nuevas fuentes de producción en todos los ámbitos nacionales, especialmente en aquellos donde un monocultivo o monofactura perniciosa secular, hacía que, fuera de las campañas de recolección o transformación, el paro laboral imperase, con el grave perjuicio que esto suponía para la población.

Este ha sido el gran interés del Régimen: reconstruir y enriquecer el país; preocupándose de su estado de postración en que le dejaron anteriores regímenes y aplicando el total remedio de restaurar heridas y procurarle energías nuevas. Ahora bien, en este impulso de revitalización, el buen político —y Franco y su Gobierno lo son—, no debe olvidarse del equilibrio económico; pues destruirle, significaría destruir la propia economía nacional. Un Estado puede hacer grandes cosas y corregir grandes injusticias, así lo está haciendo el Régimen; pero, teniendo siempre presente la capacidad económica de la nación, para, conforme a ella, operar. Hacer lo contrario, sería dar pasos en el vacío, que malograría todo lo bueno que se ha ido consiguiendo. Y el Gobierno tiene suficiencia y responsabilidad, para no andar a ciegas en este aspecto, y destruir una política económica que empieza, por los racionales métodos empleados, a dar buenos frutos.

Tractor LEADER HERCULES
A PETROLEO
Americano, 22 Hp. à la barra
RAFAEL LOPEZ
M. Azcoitia, 1

El Ministro Secretario del Movimiento presidió la reunión de la Junta Económica de Delegados Nacionales

Se tomaron importantes acuerdos

Madrid. — En la tarde de ayer, bajo la presidencia del Ministro Secretario General del Movimiento, se ha reunido en el Palacio del Consejo Nacional la Junta Económica de Delegados nacionales, recientemente organizada.

Al terminar la reunión, el secretario de la Junta y tesorero general del Movimiento, facilitó la siguiente referencia:

«La Junta Económica ha quedado oficialmente constituída. Se han adoptado, entre otros, los siguientes acuerdos:

Reducción y ajuste de plantillas de personal.

Directrices en orden al presupuesto del corriente ejercicio económico para la Secretaría General y Delegaciones y servicios directamente administrados por la tesorería general.

Reducción del Parque de Transportes, limitando al mínimo el número de servicios fijos.

Unificación y simplificación administrativa y establecimiento de las normas en virtud de las cuales todos los organismos del Movimiento habrán de someter, en lo sucesivo, sus presupuestos a la aprobación y fiscalización de la Junta Económica, incluso aquellos que como los Sindicatos nacionales, por ser corporaciones de derecho público, tienen patrimonio autónomo.

Actualización del inventario general del patrimonio.

Unificación del actual sistema de ediciones que se realizan por diversos organismos del Movimiento y supresión de las tituladas informaciones oficiales publicitarias en la prensa».

Como es sabido, esta Junta funciona como organismo permanente del Movimiento con funciones delegadas de la Junta Política. Le compete fundamentalmente el estudio, informe y deliberación sobre los presupuestos de todos los organismos y servicios de Falange Española Tradicionalista y de las Jons., la distribución específica de los créditos previstos en los presupuestos, el estudio y, en su caso, la aprobación de las transferencias que puedan ser necesarias para la función fiscalizadora de los gastos; estudiar, examinar y censurar las cuentas; exigir las responsabilidades en que puedan incurrir los distintos organismos que lleven a cabo los gastos del presupuesto y el estudio y resolución de cuantos problemas administrativos puedan plantearse a los organismos del Movimiento.

La Junta Económica constituye, en definitiva, el Tribunal de Cuentas del Movimiento, al que corresponde la fiscalización del desarrollo de los presupuestos de F. E. T. y de las Jons. Su funcionamiento constituye una garantía de que la aplicación de los créditos presupuestados seguirá la línea de honestidad y austeridad que ha caracterizado siempre la administración de los caudales de Falange.

COCINAS ESPECIALES
para quemar paja, serrín o leña
ESMALTADAS Y NEGRAS
PASTOR
M. Lafuente, 20

No-dode sucesos

UN MUERTO Y 19 HERIDOS AL VOLCAR UNA CAMIONETA

Arrecife de Lanzarote, 7.—Una camioneta que conducía 30 trabajadores agrícolas, volcó aparatosamente en un camino situado a 7 kilómetros de Arrecife. Resultaron un ocupante muerto y 19 heridos. El fallecido es Nicasio Betancourt Pérez, de 18 años, soltero. El conductor, que no sufrió lesiones, echó a correr como un loco, separándose más de un kilómetro del lugar del accidente, regresando poco después a dicho lugar, llorando amargamente. El vehículo quedó completamente destrozado. Se cree que el accidente se produjo a consecuencia de un fuerte patinazo de las ruedas en la arena volcánica. Todos los viajeros son naturales del pueblo de Tao y se dirigían a una finca para realizar sus faenas agrícolas.—Cifra.

AL DERRIBAR UN ARBOL MATAN A UNA MUJER Y HIEREN A SU HIJO

Bilbao, 7.—En un hecho fortuíto registrado en Amorebieta, resultó muerta una mujer y herido de gravedad uno de sus hijos, cuando pasaban por el camino vecinal de las cercanías del cementerio. Los taladores de pinos, que se hallan realizando varios derribos, no pudieron evitar que al caer uno de los árboles quedase débilmente sostenido, moviéndose poco después de forma imprevista y cayendo encima de Isidora Ereno Behovide, de 42 años, que recibió tan graves heridas que falleció minutos después. Uno de sus hijos, Angel Zorita Ereno, de cuatro años, padece fractura de fémur.—Cifra.

ARROLLADA Y MUERTA POR UN CABALLO DESBOCADO

Palma de Mallorca, 7.—Cuando terminaba de enganchar un caballo a un carro el joven Jaime Martín Bauxa, de 20 años, se espantó el animal y emprendió veloz carrera por varias calles de la ciudad de Manacor. En su carrera el animal arrolló a la anciana Isabel Moley Massanet, de 74 años, que sufrió tan graves heridas que falleció poco después. La víctima era sorda y no oyó las voces que se le daban.—Cifra.

GRANDES PERDIDAS EN UN INCENDIO

Barcelona, 7.—En las instalaciones de tiro pichón de Montjuich, donde ayer comenzó el concurso internacional, se ha declarado este mediodía un incendio, al parecer de bastante importancia. Se ignoran más detalles, pero parece que las pérdidas son muy importantes. —Alfil.

INCENDIO INTENCIONADO EN UN BOSQUE

Metz (Francia), 7. — Trabajadores norteafricanos, han incendiado un bosque cerca de esta capital, y dispararon sus pistolas contra los bomberos que acudieron a sofocar el incendio. Estos se retiraron y dieron aviso a la policía, la que dió protección a los bomberos hasta que extinguieron las llamas.—Efe.

DOSCIENTOS ENFERMOS SALVADOS EN UN INCENDIO

Lakeland (Nueva Jersey), 7. — Unos 200 enfermos mentales del hospital del Condado de Candem, se han salvado de un incendio registrado en el edificio que se compone de tres pisos. Varios de los bomberos sufrieron síntomas de asfixia a causa de la humareda, pero todos los enfermos fueron salvados y conducidos a otras dependencias del hospital.—Efe.

LAS LINEAS TELEFONICAS URBANAS INTERRUMPIDAS POR UN INCENDIO

Tokio, 7. — Un gran incendio se ha producido en una remota localidad de Hokkaido. Todas las líneas telefónicas y telegráficas están interrumpidas, pero informes de la policía, llegados a Apporo, la principal ciudad de la isla, dicen que una docena de casas, aproximadamente de las 350 con las que cuenta la localidad, están ardiendo.

Se informa que el fuego, ha destrozado una estación forestal, el cuartel de la policía, la estación de ferrocarril y que se ha extendido a las casas particulares.

No se hace mención de daños personales. — Efe.

Artículos de Caza y Pesca
Deportes Lin, S. L.

Caja de Ahorros y Monte de Piedad de Palencia
Sorteo mensual de premios para estímulo del ahorro popular
MES DE ABRIL
Primer Premio: 500 pesetas: Número 132.959
Segundo Premio: 250 pesetas: Número 141.568

Bicicletas B. H.
Deportes Lin, S. L.

Ultimas informaciones de la Vuelta a España

CLASIFICACIONES

CLASIFICACION DE LA ETAPA DEL LUNES

Zaragoza, 7.—La etapa de hoy de la Vuelta Ciclista a España, Tárrega-Zaragoza, de 238 kilómetros, ha sido ganada por Van Steenbergen en el tiempo de 7 horas, 30 minutos y 9 segundos, a un promedio de 31,700 kilómetros por hora.

Clasificación de la etapa:
1: Steenbergen (Bélgica), 7-30-09.
2: **Poblet (España)**, ídem.
3: Muller (Suiza), ídem.
4. Bauvin (Francia), ídem.
5: **Bover (España)**, ídem.
6: Buren (Suiza), ídem.
7: **Galdeano (España)**, ídem.
8: **Escolano (Pirenaico)**, ídem. —
9: Dotto (Francia), ídem.
10: L. Bobet (Francia), ídem.
11: J. Bobet (Francia), ídem.
12: Lampre (Francia), ídem.
13: Bergaud (Francia), ídem.
14: Telotte (Francia), ídem.
15: Walckewlack (Francia), ídem.

Por no haber cuestas puntuables, tampoco varía la clasificación del Premio de la Montaña.—Alfil.

CLASIFICACION GENERAL

Zaragoza, 7.—Clasificación general de la Vuelta después de la etapa de ayer lunes.
1: Conterno (Italia), 63-42-42.
2: Bauvin (Francia), 63-45-38.
3: **Bahamontes (España)**, 63-46-29.
4: **Botella (España)**, 63-47-01.
5: **Loroño (España)**, 63-47-01.
6: Impanis (Bélgica), 63-47-26.
7: J. Bobet (Francia), 63-50-30.
8: L. Bobet (Francia), 63-50-30.
9: Falaschi (Italia), 63-50-39.
10: Steenbergen (Bélgica), 63-51-28.
11: Robinson (Suiza), 63-51-32.
12: **Chacón (Pirenaico)**, 63-51-45.
13: **M. Rodríguez (Cánt.)**, 63-53-41.
14: Le Ber (Francia), 63-57-36.
15: **Bover (España)**, 63-58-45.

CLASIFICACION POR EQUIPOS

Clasificación por equipos nacionales después de la etapa del lunes:

1: **ESPAÑA,**	191-14-48
2: **Francia,**	191-26-28
3: **Italia,**	191-27-35
4: **Pirenaico,**	191-37-09
5: **Suiza,**	191-39-55
6: **Bélgica,**	191-42-40
7: **Cántabro,**	191-46-16
8: **Mediterráneo,**	192-25-24
9: **Centro Sur,**	192-40-34

El Papa aboga por la unidad en la caridad

Mensaje de Pío XII en la clausura del XV Congreso Eucarístico italiano

Ciudad del Vaticano, 7.—Fué clausurado el XV Congreso Eucarístico Nacional Italiano, celebrado en Leoce, con un discurso radiado del Padre Santo, quien dijo, entre otras cosas:

«Si la sociedad humana sintió siempre la necesidad de realizar en sí misma los supremos bienes de la unión y la fraternidad, hoy les reclama de una manera absoluta, casi trágica. Es un espectáculo doloroso el que ofrecen las divisiones que cortan un cuerpo vivo, como es la familia humana, en sectores y grupos, en bloques separados por un abismo que parece imposible llenar. Son dolorosas siempre las divisiones, pero lo son esencialmente las que separan unos de otros a los que son doblemente hermanos porque a la hermandad humana se añade otra superior, fundada en una misma creencia, en el mismo Redentor, Nuestro Señor Jesucristo, al que todos reconocen como principio de su salvación y maestro de su vida. Aun cuando las concretas condiciones de la vida humana impulsan al hombre a esforzarse cuanto pueda para eliminar al menos los contrastes más graves, para asegurar a los pueblos y aun a los distintos grupos la convivencia en la fraterna colaboración en el bien, este objetivo fundamental ha constituído en todo tiempo, sin embargo, el problema más arduo de la historia, casi hasta hacer pensar que su solución supera las fuerzas del hombre.

«Pero he aquí que la divina benignidad ha acudido una vez más en ayuda del hombre, ha encarnado con infinita generosidad al hijo unigénito de Dios para darle en aliento a sus criaturas. La fe en la Eucaristía, su presencia para, la mística renovación del sacrificio del Gólgota, la comunión física y espiritual con el único Redentor, Cristo, no sólo recuerda a los hombres la unión fraterna y les mueve a ella, sino que la realiza en aquel cuerpo místico de que muchos son miembros actuales y en el cual todos están llamados a participar. La fe y la Comuión Eucarística son, en realidad, el vehículo dado por Dios a los hombres para restaurar la primera unidad de la familia humana, rota por el primer pecado. ¡Cuán distintas serían, ciertamente, las familias, las ciudades, las naciones y el mundo entero si todas las almas, acercándose con frecuencia a este horno de amor divino, recibieran en sí mismas una chispa de aquel fuego, hasta provocar un benéfico incendio que destruyese toda impureza, que limpiase toda inmundicia, atenuase todos los contrastes, acabara con los egoísmos y cambiase en fervor la frialdad de los corazones, devolviéndoles el latido sincero del amor fraterno y generoso! ¿Es esta una vana utópica idea? No, queridos hijos. Observar en este momento la inmensa multitud que con íntima alegría de paz inefable se agobia en torno a este altar. ¿No es acaso Cristo viviente en la sustancia de su humana carne quien os ha congregado o ha hecho que os reconozcáis hermanos, hijos del mismo padre? Ningún hombre, ninguna idea, ninguna común existencia de temor logrará jamás dar una unidad estable y vital a los hombres, como pueden darla y asegurarla la fe y la vida en Cristo. Sí, pues, queréis vosotros contribuir en cuanto os es posible a extender en el mundo y en el futuro el precioso bien de que gozáis en estos momentos, haced que todos vuelvan su corazón a la Hostia salvadora y pedid esta gracia: La unidad en la caridad».

El Papa cerró su radiomensaje impartiendo su apostólica bendición al legado, la jerarquía, los presentes y toda la nación italiana.—Efe.

Norteamérica dará armas modernas a sus aliados

Por valor de quinientos millones de dólares

Wáshington, 1.—El director de la ayuda al exterior, John B. Hollister, declaró antes la comisión de relaciones exteriores del Senado que los Estados Unidos proyectan dar a sus aliados «armas modernas por valor de 500 millones de dólares, con arreglo al programa de ayuda militar».

Aunque Holister, que pronunció un discurso de apoyo al programa de ayuda extranjera del presidente Eisenhower, no añadió más detalles, se supone que estas armas incluirán proyectiles dirigidos y posiblemente algunos con cabeza de combate atomica.

Afirmó que «el programa de la administración dará a los aliados armas diseñadas para hacer frente al creciente potencial de las fuerzas comunistas» y dijo que 195 millones de dólares en armamentos son destinados a los miembros de la OTAN, mientras que el resto será asignado en la mejor forma para garantizar la seguridad del mundo libre y de los Estados Unidos.

También defendió Hollister la petición de Eisenhower de autorización para hacer compromisos de ayuda a largo plazo. «Los países en que se llevarán a cabo estos proyectos —dijo— deben tener la seguridad de que se lanzan a empresas para las que más adelante contarán con asignaciones».—Efe.

El tristemente famoso Abd el Krim, amenaza

París, 7.—El ex-jefe africano Abd El Krim ha advertido a la OTAN que los nacionalistas norteafricanos «llevarán la lucha a la Francia metropolitana», a menos que la organización del tratado del Atlántico norte impida que dicha país envíe a Argelia más tropas de las asignadas a la OTAN.

Abd El Krim, que es el jefe de la organización denominada «Comité de Liberación del Mohgreb Arabe», en El Cairo, telegrafió su advertencia al secretario general de la OTAN, Lord Ismay.

«Le advierto solemnemente —dice el telegrama— que si Francia continúa su política de represión contra las aspiraciones nacionales de los pueblos del Norte de Africa, nos veremos obligados a llevar la lucha a la Francia metropolitana. Esto tendrá el efecto, no solamente de transformar al país galo en un campo de batalla, sino también de comprometer la seguridad de la OTAN».—Efe.

De Caravaca a Sitges montado en un burro

Un periodista se propone hacer este itinerario para ganar una apuesta

Sitges, 7.—La noticia de que el periodista Miguel Utrillo se dispone a efectuar el recorrido de Caravaca (Murcia) a Sitges montado en un burro, para ganar una apuesta de diez mil pesetas, ha sido comentadísima en esta villa, donde nació y es muy popular. Utrillo, que desde hace algunos años reside en Madrid, tiene en Sitges un ático en la calle de San Gaudencio, al que ha bautizado con el nombre de «Cau Terrat» y es un pequeño museo extravagante. Su llegada a «bordo» del pollino la ha anunciado para la vigilia del Corpus y se le prepara un triunfal recibimiento.—Cifra.

Ciclomotores Motobic
Deportes Lin, S. L.

M.C.D.2022